

MEMORIA ANUAL
POLICÍA LOCAL DE PALENCIA 2024



POLICÍA LOCAL DE PALENCIA

MEMORIA 2024



Ayuntamiento de Palencia
Policía Local de Palencia
Febrero 2024

Calle Ortega y Gasset, s/n.
34004 Palencia
Tfno.: 979 71 82 00
Fax: 979 71 82 30
WWW.aytopalencia.es



MEMORIA DE LA POLICÍA LOCAL 2024



SALUDA DE LA ALCALDESA DE PALENCIA



Queridos miembros del Cuerpo de Policía Local de Palencia.

Un año más me dirijo a todos vosotros y vosotras en el día de vuestra fiesta. Sin duda, una fecha muy especial en la que quiero aprovechar de antemano para agradecer el servicio que prestáis cada día a Palencia y a todos nuestros convecinos. Y he de deciros que, pese a haber podido tener algún tipo de desencuentro en los últimos meses, me siento orgullosa como máxima responsable del consistorio, y creo que hablo en nombre de toda la corporación, de la labor realizada a lo largo de todo el año.

Honrar y condecorar a los agentes que han realizado actuaciones destacadas durante 2024 es ya una tradición en vuestra fiesta, pero dejadme que me acuerde en este momento de dos de vuestros compañeros que creo puedo citar con su nombre propio y apellido, Isidoro Fernández y David Carretero. El primero de ellos se despedía el pasado mes de octubre de su puesto al frente de la Jefatura de la Policía Local después de casi cuarenta años en el seno del Cuerpo y dos y medio en este cargo. El segundo se incorporaba a la plantilla en 2009 y desde el pasado mes de noviembre pasaba a ocupar el máximo rango en este servicio tan necesario para la ciudad. A ambos deseo lo mejor, a Isidoro en su nueva etapa vital y a David en su nuevo cometido profesional.

También quiero acordarme en este día del resto de agentes que han dedicado su vida laboral a este Cuerpo y que durante el último año han alcanzado su merecida jubilación. Y por extensión a sus familiares y amigos, pues tras una vida de servicio ahora van a poder dedicarles ese tiempo que en ocasiones el cumplimiento del deber les ha privado de compartir con los suyos. Os deseo a vosotros y vuestras familias mucha salud y felicidad para disfrutar juntos de esta nueva etapa.

Y a los demás agentes deseo recordaros que cuidar y proteger, con diligencia y templanza, la ciudad de Palencia tiene que ser siempre una constante en vuestro esfuerzo diario por mantener las normativas municipales; pero además no deben de faltar las labores de información y formación al ciudadano tan necesarias en nuestros días. Nunca olvidéis que servir a esta ciudad es el mayor honor de un palentino o palentina.

Para finalizar, quiero hacer llegar, con especial afecto a vuestros familiares, mi respeto por su entereza, sacrificio y paciencia que dignifica aún más vuestra profesión. Y, ¡cómo no!, os podemos asegurar que seguiremos trabajando para dotar este servicio con los mejores medios y recursos materiales, así como del personal necesario para servir cada día mejor a la ciudad.

En nombre y representación de toda la corporación municipal

Feliz Día del Santo Ángel y, ¡VIVA PALENCIA!

La Alcaldesa de Palencia

Miriam Andrés Prieto



MEMORIA DE LA POLICÍA LOCAL 2024



SALUDA DEL JEFE DE LA POLICÍA LOCAL



Es un honor para mí, como jefe de la Policía Local de Palencia, presentar por primera vez la Memoria Anual de nuestro cuerpo, un documento que recoge con rigor y transparencia el trabajo realizado a lo largo del año por las mujeres y hombres que integran esta institución. Esta memoria no solo refleja cifras y estadísticas, sino que es el testimonio del esfuerzo, la dedicación y el compromiso de cada uno de nuestros agentes en su labor diario al servicio de la ciudadanía.

Asumir la responsabilidad de liderar la Policía Local de Palencia está siendo, sin duda, un desafío apasionante y un privilegio que afronto con la máxima entrega. La seguridad y la convivencia ciudadana son pilares fundamentales de nuestra sociedad, y nuestra labor se orienta a garantizar que Palencia siga siendo una ciudad segura, ordenada y acogedora para todos. Para ello, hemos trabajado con profesionalidad y vocación de servicio en diversas áreas, como la prevención del delito, la regulación del tráfico, la protección de los colectivos más vulnerables y la colaboración con otras instituciones en situaciones de emergencia y asistencia ciudadana.

Este año ha estado marcado por retos significativos que hemos afrontado con responsabilidad y eficacia. La adaptación a nuevas realidades sociales y tecnológicas, la mejora en la planificación de los servicios y la cercanía con la ciudadanía han sido fundamentales en nuestro trabajo. La seguridad no es solo cuestión de respuesta ante incidentes, sino de prevención y proximidad, y en ese sentido, nuestra labor se ha centrado en reforzar la presencia policial en las calles, fomentar la comunicación con los vecinos y atender con sensibilidad las necesidades de cada barrio.

Quiero expresar mi más sincero reconocimiento a todos los agentes de la Policía Local de Palencia, cuyo esfuerzo diario permite que esta institución sea un referente de profesionalidad y confianza. Su dedicación y espíritu de servicio son la base sobre la que se sustenta nuestro compromiso con la ciudad. Asimismo, agradezco el apoyo y la colaboración del Ayuntamiento de Palencia, cuyo respaldo es esencial para seguir avanzando en la mejora de nuestros recursos y capacidades.

Por último, quiero dirigirme a los ciudadanos de Palencia. La seguridad es un objetivo común que requiere la implicación de todos. Agradezco la colaboración y el civismo de nuestros vecinos, elementos clave para construir una convivencia armoniosa y una ciudad cada vez mejor. Como jefe de la Policía, me comprometo a seguir trabajando con firmeza y responsabilidad, con la voluntad de mejorar continuamente y de consolidar un modelo de policía cercana, accesible y eficaz.

Con la confianza de que este documento sirva para reflejar el esfuerzo realizado y los logros alcanzados, os invito a conocer en detalle la labor que desarrollamos, convencido de que juntos seguiremos construyendo una Palencia más segura y habitable.

El Jefe de la Policía Local de Palencia
David Carretero Pérez



MEMORIA DE LA POLICÍA LOCAL 2024



INDICE

INDICE	9
DATOS GEOGRÁFICOS, DEMOGRÁFICOS Y SOCIO ECONÓMICOS	11
1.- Situación geográfica	13
2.- Demografía.....	17
3.- Mercado de trabajo.....	19
4.- Actividad productiva.....	19
5.- Parque móvil de la ciudad de Palencia.....	20
ORGANIGRAMA Y RECURSOS HUMANOS	23
1.- Organigrama de la Policía Local de Palencia.....	25
2.- Recursos humanos.....	25
3.- Formación.	28
a).- Cursos.	28
b).- Prácticas de tiro y seguridad con el arma.	30
EQUIPAMIENTO	31
Y	31
MATERIAL	31
1.- Presupuesto anual.	33
2.- Parque móvil de la Policía Local.	34
3.- Material.....	35
INTERVENCIONES Y SERVICIOS REALIZADOS	41
1.- Servicio del 112.....	43
2.- Seguridad ciudadana.....	45
3.- Tráfico y seguridad vial.	46
a).- Tráfico.....	46
b).- Radar móvil.	50
c).- Grúa y depósito de vehículos.....	53
d).- Unidad de atestados, informes e investigación de accidentes.	55
f).- Unidad de medio Ambiente.....	66
g).- Campañas de vigilancia y control.....	69
h).- Unidad de Intervención Canina (UICAN).	70
4.- Unidad Administrativa.	74

a).- Trámites de gestión interna.....	75
b).- Trámites de gestión externa.....	75
c).- Agente Tutor, Unidad de Menores, Viogen y Acción social.....	76
d).- Objetos perdidos.....	85
OTROS MOMENTOS	¡Error! Marcador no definido.
INTERVENCIONES RELEVANTES / RECORTES DE PRENSA	89

DATOS GEOGRÁFICOS, DEMOGRÁFICOS Y SOCIO ECONÓMICOS





MEMORIA DE LA POLICÍA LOCAL 2024



1.- Situación geográfica

La provincia de Palencia está situada en la meseta norte de la Península Ibérica y pertenece a la Comunidad Autónoma de Castilla y León. La capital, también llamada Palencia se encuentra situada en el sur de la provincia, a 47 km. de Valladolid, y a 240 km. de la capital de España, Madrid.

Para poder hacer una valoración más exacta, del trabajo realizado por el Cuerpo de la Policía Local, reflejamos datos básicos, como geográficos, estadísticos, etc.

Situación respecto de España.



Situación en la Comunidad.

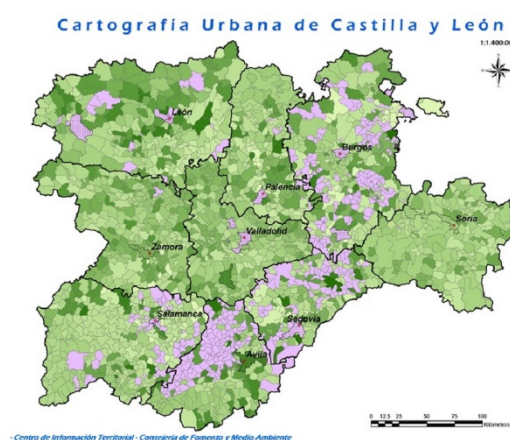

Ubicación de la capital en la Provincia.



La ciudad se dibuja de forma alargada, al estar condicionada a dos barreras, una natural, el río Carrión y, otra artificial, la línea ferroviaria.

Podemos destacar los diferentes barrios, los cuales gozan de gran personalidad y autonomía. Los barrios o zona centro (Catedral, San Pablo y Santa Marina, La Puebla, Salón Isabel II). Los barrios que han ido dando amplitud a la ciudad (Campo de la Juventud, El Carmen, Pan y Guindas, San Telmo-Santiago, San Juanillo, Ave María, Eras del Bosque, San Antonio, Avenida Madrid, Nueva Balastera). Y los que conforman el alfoz, los más periféricos (Allende el Río, Cristo del Otero, Polígono Ntra. Sra. de los Ángeles). También cuenta con el área verde recreativa denominada Monte el Viejo, con una superficie de 1.435 hectáreas que engloban parajes diversos, dándole un encanto especial

Además, hay que sumar los municipios que conforman el alfoz de la ciudad, que cuenta con una población de 12.000 habitantes, y que hacen uso de los servicios de la capital.

Plano de la ciudad.

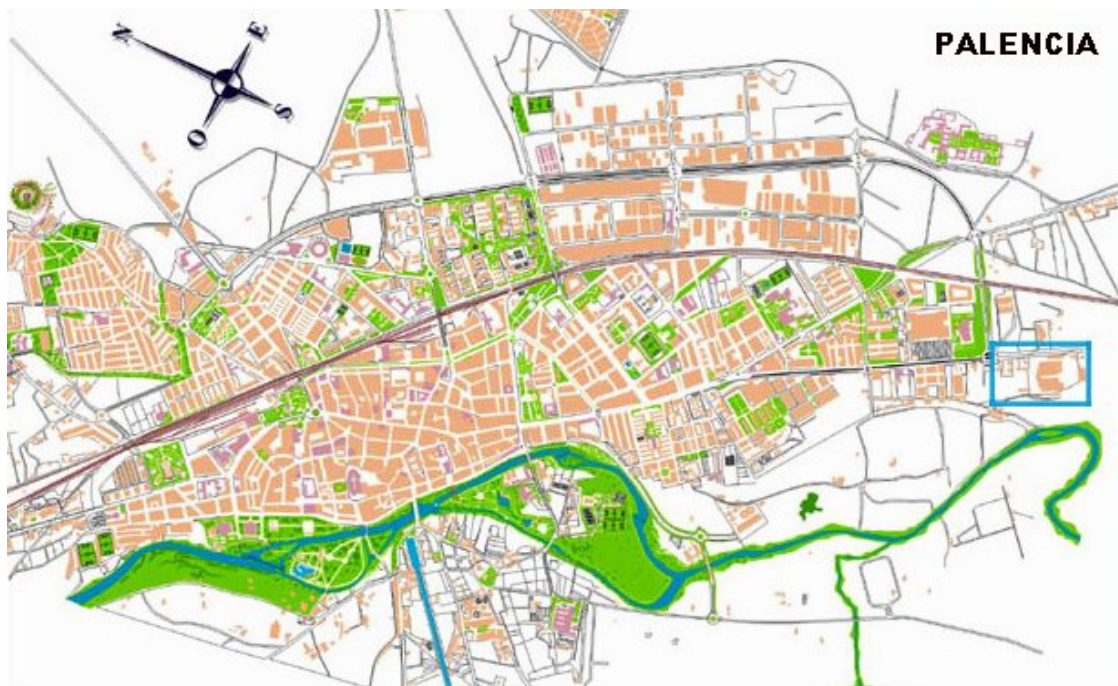

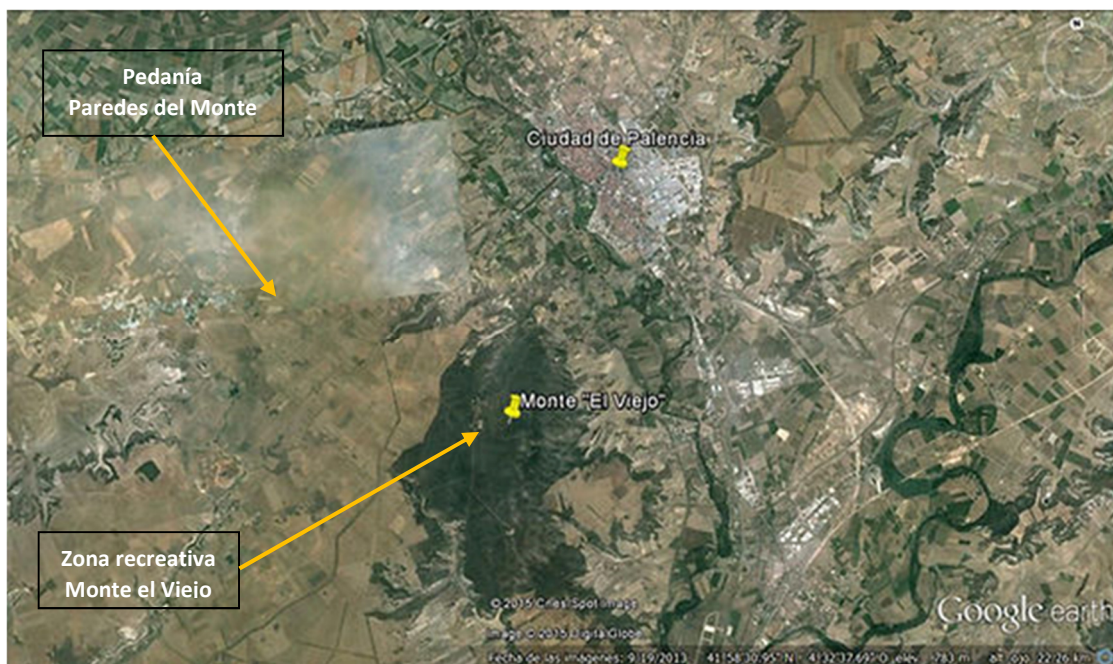

Situación de los polígonos industriales y red de comunicación de la ciudad (ferroviaria y de carreteras).

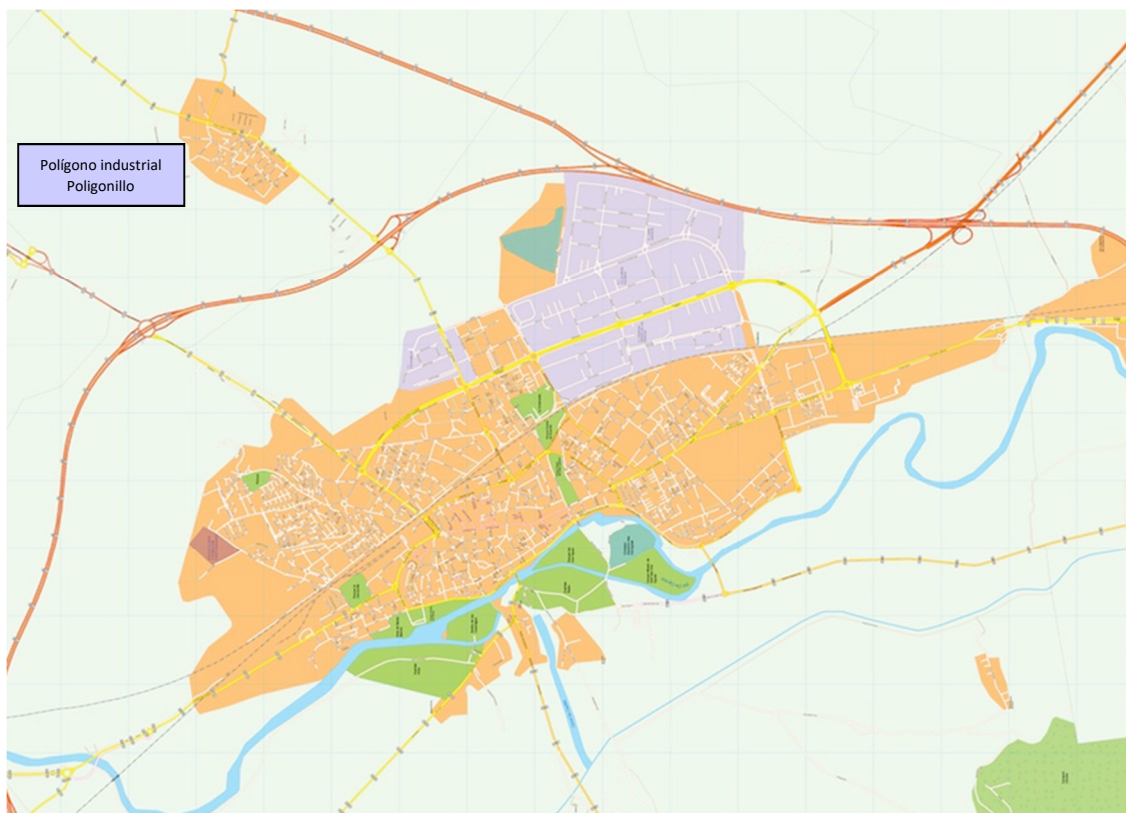

Los diferentes barrios de la ciudad.



2.- Demografía.

La población de la capital se fijó en el año 2024 e 76.578 habitantes.

En las dos últimas décadas, la población está continuamente en descenso, pero en el año que nos ocupa se ha invertido la tendencia, con un **aumento de 312 habitantes**, frente a los 54 habitantes que se ganaron en 2023, lo que ha supuesto un incremento del **0,4 %**. (0,07% en 2023). Siguiendo la tendencia, la población se ha envejecido, siendo el 26,7% mayor de 65 años, frente al 23,5 % del año 2020, el 24,2% del año 2021, o el 25,6% del año 2022 y 26,2% del año 2023.

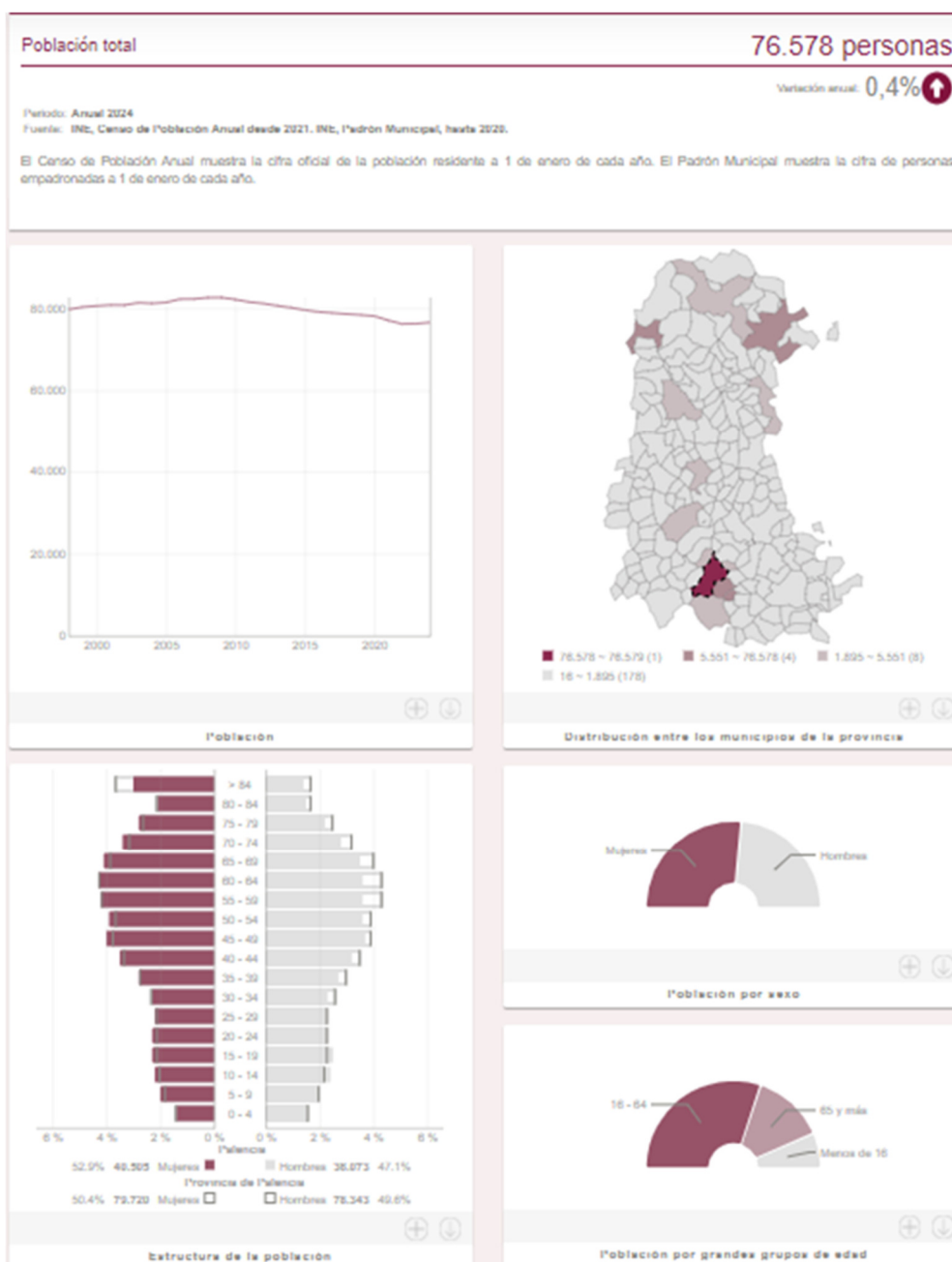

Porcentaje de población mayor de 64 años

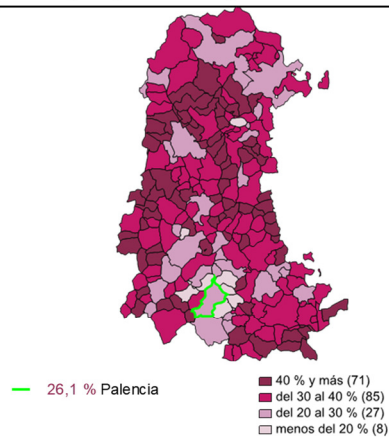

Crecimiento de la población desde el 2000

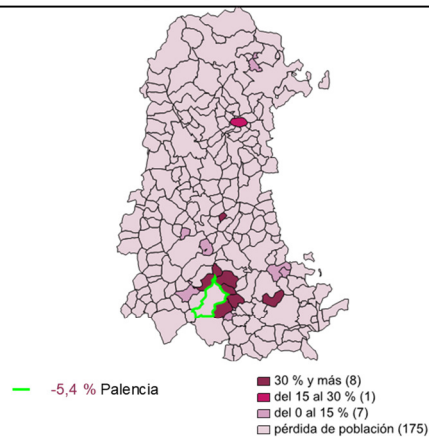

Población extranjera



Población extranjera por continentes



Población extranjera por nacionalidad

	Total	%	Hombres	%	Mujeres	%
Total	3.619	4,7	2.069	57,2	2.336	64,5
Europa	1.093	30,2	522	14,4	571	15,8
Unión Europea	791	21,9	403	11,1	388	10,7
Reino Unido	22	0,6	13	0,4	9	0,2
Alemania	27	0,7	9	0,2	18	0,5
Francia	29	0,8	12	0,3	17	0,5
Rumanía	261	7,2	130	3,6	131	3,6
Resto Europa	302	8,3	119	3,3	183	5,1
África	776	21,4	449	12,4	327	9
Marruecos	558	15,4	290	8	268	7,4
América	2.217	61,3	931	25,7	1.286	35,5
Colombia	406	11,2	182	5	224	6,2
Ecuador	69	1,9	32	0,9	37	1
Argentina	68	1,9	32	0,9	36	1
Asia	313	8,6	163	4,5	150	4,1
Oceanía y apátridas	6	0,2	4	0,1	2	0,1

Nota: El porcentaje por nacionalidad está calculado sobre el total de extranjeros y el porcentaje de extranjeros, sobre el total de la población

Fuente: Instituto Nacional de Estadística (INE). 2022

Porcentaje de población extranjera sobre el total de la población

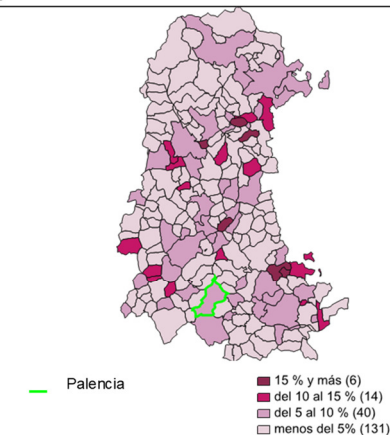

Movimiento natural de la población

	2018	2019	2020	2021	2022
Nacimientos	513	469	492	401	445
Defunciones	914	892	1.090	967	987
Crecimiento vegetativo	-401	-423	-598	-566	-542
Matrimonios	267	230	120	215	221
Tasa Bruta de Natalidad (‰)	6,5	6	6,3	5,2	5,8
Tasa Bruta de Mortalidad (‰)	11,6	11,4	14	12,5	12,9
Tasa Bruta de Nupcialidad (‰)	3,4	2,9	1,5	2,8	2,9

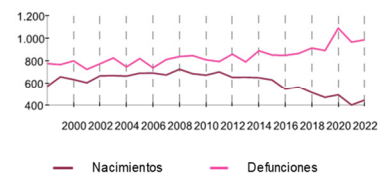

Variaciones residenciales

Año	Migraciones Interiores			Migraciones Exteriores		
	Saldo	Inmigraciones	Emigraciones	Saldo	Inmigraciones	Emigraciones
2016	-23	1.752	1.775	100	323	223
2017	-202	1.628	1.830	222	440	218
2018	-207	1.795	2.002	363	593	230
2019	-257	1.828	2.085	380	727	347
2020	-618	1.479	2.097	131	340	209
2021	-422	1.561	1.983	202	480	278

Fuente: Instituto Nacional de Estadística (INE)

3.- Mercado de trabajo.

Contratos

Sexo	1.608	100 %
Hombres	724	45 %
Mujeres	884	55 %
Tipo	1.608	100 %
Indefinido	276	17,2 %
Temporal	1.283	79,8 %
Convertido a indefinido	49	3 %
Sector	1.608	100 %
Agricultura	5	0,3 %
Industria	426	26,5 %
Construcción	28	1,7 %
Servicios	1.149	71,5 %

Paro registrado

Sexo	3.729	100 %
Hombres	1.477	39,6 %
Mujeres	2.252	60,4 %
Edad	3.729	100 %
Menores de 25 años	360	9,7 %
Entre 25 y 45 años	1.392	37,3 %
Mayores de 45 años	1.977	53 %
Sector	3.729	100 %
Agricultura	251	6,7 %
Industria	279	7,5 %
Construcción	159	4,3 %
Servicios	2.571	68,9 %
Sin empleo anterior	469	12,6 %

Evolución mensual de contratos y parados registrados

	Contratos (anuales)	Parados (media anual)
2019	33.152	4.821
2020	23.820	5.524
2021	28.089	-
2022	26.264	4.299
2023	22.903	3.794

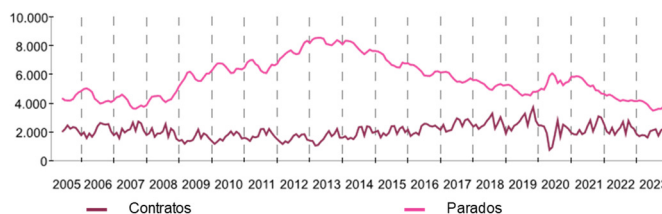

Fuente: Servicio Público de Empleo Estatal (SEPE)

4.- Actividad productiva.

Afiliaciones por regímenes

	Número	%
General	29.707	85,3
Agrario	84	0,2
Mar	0	0
Hogar	541	1,6
Carbón	0	0
Autónomos	4.494	12,9
Total	34.826	100

Evolución mensual de las afiliaciones



Fuente: Instituto Nacional de la Seguridad Social. nov-23

Porcentaje de afiliaciones sobre la población de 16 a 64 años

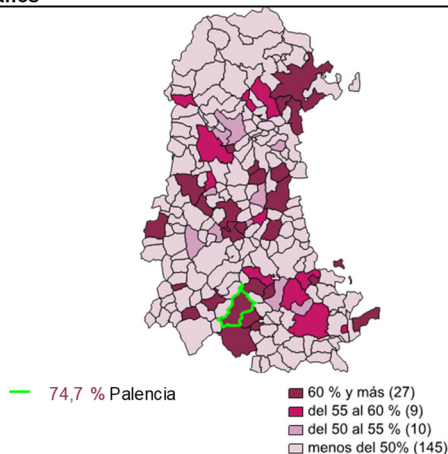

5.- Parque móvil de la ciudad de Palencia.

Igual que es necesario tener una base de datos demográficos y socio económicos para poder hacer una valoración ecuánime de esta memoria, es importante y necesario tener una base de datos del parque automovilístico de la ciudad, por estar ligado a una de nuestras competencias, así como del Ayuntamiento, que es la regulación del tráfico rodado y peatonal.

El cuadro muestra el parque móvil durante los últimos siete años, desglosado por tipo de vehículos. Se observa un ligero aumento en el año 2024.

Historico del parque movil de la ciudad de Palencia								
Tipo de vehículo	2017	2018	2019	2020	2021	2022	2023	2024
Turismo	33.093	33.388	33.478	33.292	33.187	36.695	38.820	38.858
Motocicletas	4.974	5.008	5.066	5.131	5.188	5.260	5.366	5.432
Autobuses	108	116	115	112	113	116	119	126
Camiones	3.785	3.787	3.684	3.690	3.657	3.664	3.763	3.764
Tractores	766	747	726	725	723	717	961	963
Remolques y otros	539	565	552	548	543	545	770	807
Total	43.265	43.611	43.621	43.498	43.411	46.997	49.799	49.950



Teniendo en cuenta el tipo de vehículos, y valorando los turismos y motocicletas que supone el 88,7 % del parque, cabe destacar el grupo de turismos que ha aumentado en 2.125 vehículos, lo que supone un 5,5 % aproximadamente. Esto es un indicador del nivel económico y confianza de los ciudadanos.





MEMORIA DE LA POLICÍA LOCAL 2024





ORGANIGRAMA Y RECURSOS HUMANOS



MEMORIA DE LA POLICÍA LOCAL 2024



1.- Organigrama de la Policía Local de Palencia.

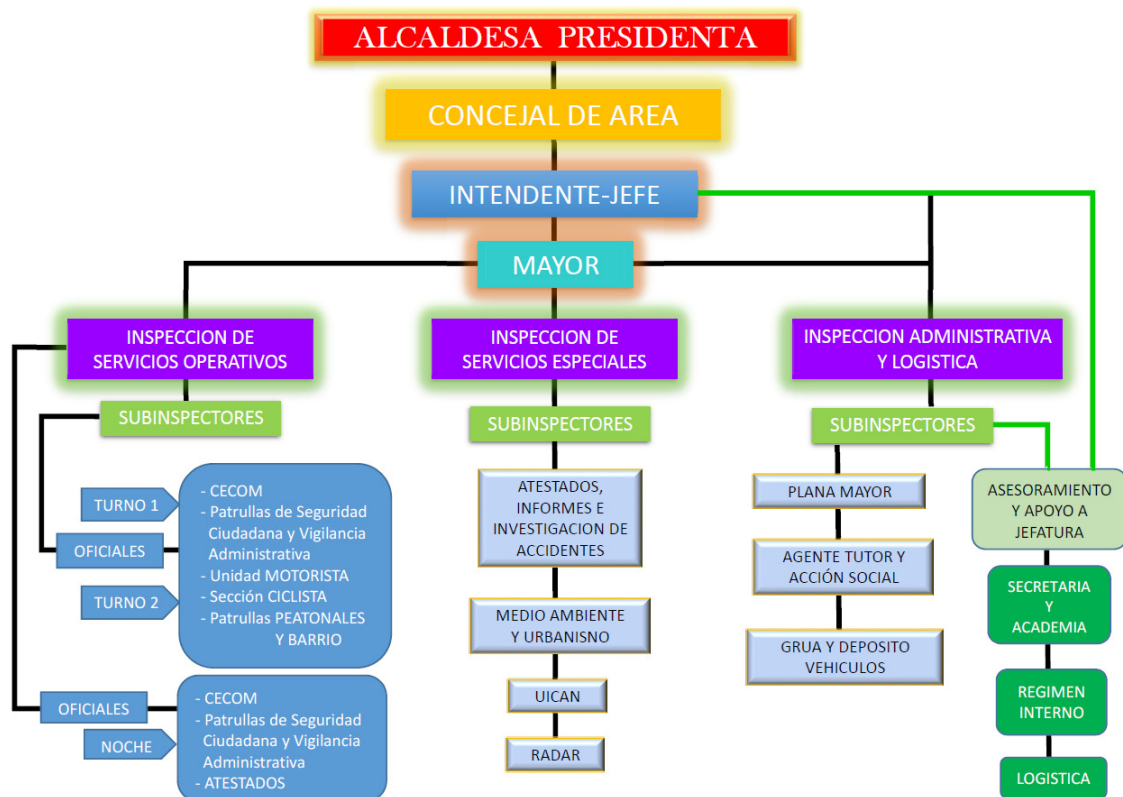

2.- Recursos humanos.

El Cuerpo de la Policía Local de Palencia está **compuesto actualmente por 105 efectivos**, distribuidos en tres Inspecciones como se muestra en el organigrama y, a su vez estas en diferentes Unidades. El número total de efectivos se mantiene igual al año 2023.

- Comparativa entre los últimos años del número de efectivos.

Comparativa de número de efectivos

Categoría	Año							
	2024	2023	2022	2021	2020	2019	2018	2017
Intendente	0	0	0	0	0	1	0	1
Inspector-jefe	1	0	0	1	1	0	1	0
Inspector	2	0	0	0	0	0	0	0
Subinspector-Jefe	0	1	1	0	0	0	2	1
Subinspector	5	4	5	6	6	6	6	7
Oficial	12	11	9	9	9	10	19	20
Agente	85	89	93	92	96	60	89	88
Total	105	105	108	108	112	77	117	117

En el año 2024, a través del proceso selectivo de Concurso-Oposición se cubrieron tres plazas de Inspector, cinco de Subinspector y ocho de Oficial.

Actualmente la Jefatura está ostentada por un Inspector, ya que no están cubiertas las plazas de Mayor e Intendente.

El número de efectivos se mantiene con relación al año 2023. Las vacantes en la Plantilla Orgánica del Ayuntamiento de Palencia, suponen un 27,1 % del total. Teniendo en cuenta la Ley de coordinación de policías Locales de castilla y León, que recoge que el número mínimo de Policías por cada mil habitantes debe de ser de 1,5, si bien la Unión Europea rebaja esta ratio hasta 1,8, nos encontramos ligeramente por debajo de lo recomendado con **1,4 Policías por cada mil habitantes**, no cumpliendo con lo recomendado, si bien manteniendo la media del año pasado.

Durante los últimos tres años, cabe destacar un ligero aumento de la media de edad de la Plantilla, en el año que nos ocupa se mantiene (44,79 años).

- Número de plazas creadas en la RPT.

	Plantilla 2024	Plazas cubiertas	Plazas vacantes
Intendente-Jefe	1	0	1
Mayor	1	0	1
Inspector	4	3	1
Subinspector	6	5	1
Oficial	20	12	8
Agente	112	85	27
Total	144	105	39

- Distribución de los efectivos.

	Jefatura	Jefes de Servicio	Oficinas	Atestados	Medio Ambiente	Radar	Unidad Canina	Sección Nocturna	Tráfico y S. Ciudadana
Inspector-Jefe	1								
Inspector	2								
Subinspector		4						1	
oficial			2	2	1			2	5
Agente			6	12	6	4	3	18	36
Total	3	4	8	14	7	4	3	21	41

- Comparativa, en número de efectivos y porcentaje, de la división entre sexos.

Categoría	Año							
	2024	2023	2022	2021	2020	2019	2018	2017
Hombres	94	95	99	100	103	73	114	112
Mujeres	11	10	9	8	9	4	5	5
%	11,50%	11%	9%	8%	9%	5%	4%	4%

- Edad por franjas de los componentes de la Plantilla, y comparativa de la media de edad de los últimos años.

Edad	Nº de efectivos
> 60	7
> 55	20
> 50	13
> 45	11
> 40	18
> 35	16
> 30	17
> 24	3

Año	Media de edad
2013	51,30
2014	52,33
2015	52,10
2016	53,91
2017	53,96
2018	54,34
2019	48,75
2020	43,13
2021	43,60
2022	44,23
2023	44,29
2024	44,79

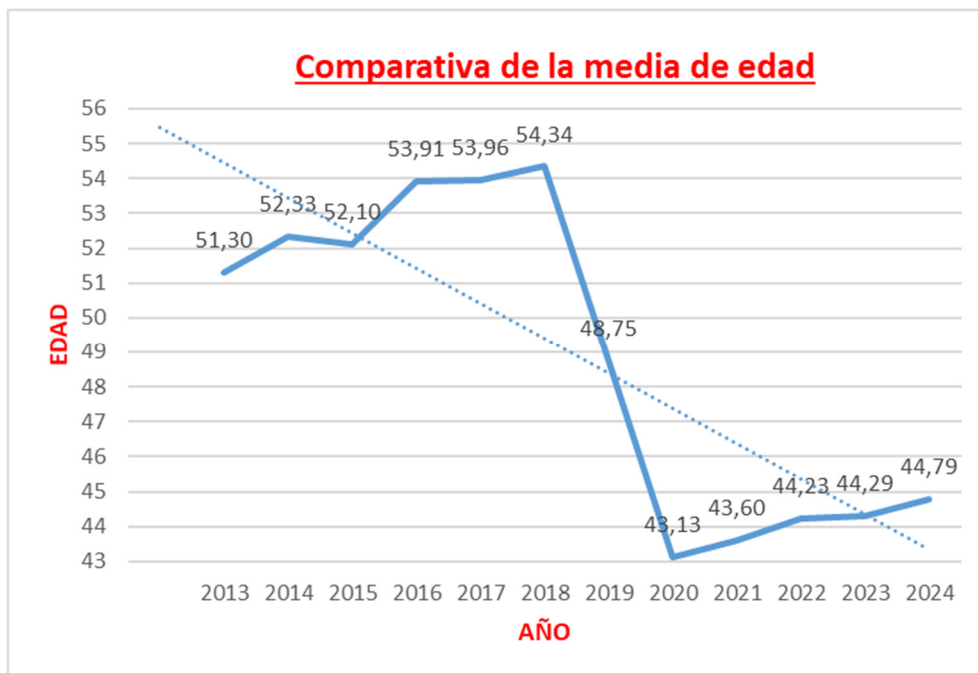

3.- Formación.

a).- Cursos.



Las normas y leyes están continuamente cambiando para adaptarse a las necesidades de la sociedad del momento. Esto obliga a que los Componentes de los Cuerpos y Fuerzas de Seguridad tengan que estar constantemente actualizándose.

Los miembros de la Policía Local, como no puede ser de otra manera, están continuamente formándose y reciclándose, en todas esas materias necesarias para realizar sus funciones de manera óptima.

Los cursos, que tratan materias policiales, son organizados e impartidos directamente desde la Jefatura de la Policía Local, y otros en coordinación y cooperación con otras plataformas formativas tanto de carácter privado como públicas.



Varios de los cursos impartidos fueron de carácter obligatorio, si bien los propios Policías realizan acciones formativas de manera voluntaria, lo que pone de manifiesto la inquietud y profesionalidad de estos, al demostrar un esfuerzo continuo en la formación.



- Durante el año 2024 se impartieron los cursos que se relacionan a continuación.

IMPARTIDOS				
Denominación	Fecha de realización	Nº Participantes	Horas Lectivas	Total horas impartidas
Curso de iniciación en la Conducción Operativa de Vehículos (Motocicletas)	ene-24	1	30	30
Jornadas Proyecto CISDO	ene-24	21	36	756
Curso sobre documentoscopia; falsificación de moneda de curso legal	ene-24	19	8	152
Curso de extinción básica de incendios	ene-24	25	5	125
Curso de intervención conjunta de Mandos en extinción de incendios	ene-24	9	10	90
Curso sobre la protección de la escena del delito	feb-24	15	5	75
Curso sobre actualización de EUROCCOP	feb-24	45	10	450
Curso sobre técnicas de intervención operativa	feb-24	9	6	54
Jornadas del proyecto CISDO - METACOPRA	abr-24	2	11	22
Curso de inspección y seguridad en establecimientos públicos	may-24	25	6	150
Curso de violencia de género	may-24	10	30	300
Jornadas del proyecto CISDO - METACROPA	sep-24	2	10	20
Curso de investigación de accidentes	oct-24	2	60	120
Conferencia final CISDO	nov-24	2	5	10
Congreso Nacional de Agentes Tutores	nov-24	3	15	45
Jornada Nacional sobre bienestar de los animales	nov-24	1	8	8
Curso de extranjería operativa	nov-24	7	7	49
Congreso Nacional de Agentes Tutores	nov-24	3	12	36
Jornada sobre bienestar de los animales	nov-24	1	7	7
		202	281	2499

- Histórico de los últimos años. Se observa que se mantienen los valores, tanto de participación como de número de horas impartidas.

HISTOTICO			
Año	Nº participantes	Horas lectivas	Total horas impartidas
2020	151	90	2134
2021	298	195	4540
2022	145	297	1972
2023	239	775	4215
2024	202	281	2499

b).- Prácticas de tiro y seguridad con el arma.

Dentro de la formación incluimos las prácticas de tiro, tanto teóricas como prácticas, formación obligatoria por Ley, habiendo empleado cada policía una media de seis horas durante el año. Dos tiradas oficiales que se realizan anualmente, junto con otra que se realiza coincidiendo con día del patrón del Cuerpo. Dichas prácticas se llevan a cabo en la galería de tiro, de la que se dispone en el Cuartel de la Policía Local



En cada una de ellas, cada miembro del Cuerpo dispara 25 cartuchos, durante la realización del ejercicio que el instructor de armamento y tiro responsable, confecciona y en el que se ponen a prueba todas las habilidades de los policías, tanto en tiro de precisión, tiro instintivo, desmontaje y montaje del arma, normas de seguridad, corregir defectos..., con el fin de elevar el grado de aptitud en la manipulación del arma

Para la realización de las diferentes tiradas, así como las que usa el equipo de tiro, se adquiere una media de 9.000 cartuchos en el año.

Igualmente, los miembros de la Plantilla pueden hacer practicas fuera del servicio, para las cuales pueden hacer uso de la galeria de tiro dos días al mes, señalados por el instructor de tiro y siempre bajo la supervision de este.

EQUIPAMIENTO Y MATERIAL





MEMORIA DE LA POLICÍA LOCAL 2024



1.- Presupuesto anual.

El presupuesto anual asignado a Policía Local para el año 2024 se ha visto incrementado en un 6 %. Si se compara con el presupuesto total del Ayuntamiento, ha supuesto un incremento del 0,20 %. Decir que el presupuesto no se ha podido ejecutar en su totalidad.

DENOMINACIÓN	PRESUPUESTO
Gastos de personal.	
Sueldo y seguridad social del personal	6.942.706,00
Gastos corrientes.	
Alquiler elementos de transporte	23.800,00
Mantenimiento edificio	3.400,00
Mantenimiento maquinaria	2.600,00
Reparación vehículos y maquinaria	45.000,00
Mantenimiento mobiliario	5.000,00
Suministro de energía	38.170,00
Suministro de gas	93.000,00
Combustibles y carburantes	66.550,00
Vestuario y equipo	100.000,00
Productos farmacéuticos	100,00
Productos de limpieza y aseo	200,00
Suministro material maquinaria y transporte	100,00
Suministro material telecomunicaciones	100,00
Otros suministros	30.000,00
Primas de seguros	12.940,00
Atenciones protocolarias	2.500,00
Educación Vial y puerta abiertas	5.000,00
Gastos diversos día "La ciudad sin mi coche"	500,00
Limpieza y aseo	122.180,00
Asistencias técnicas	11.000,00
Maquinaria, instalaciones y utillaje	0,00
Elementos de transporte	30.000,00
Otras inversiones	0,00
TOTAL	7.534.846,00

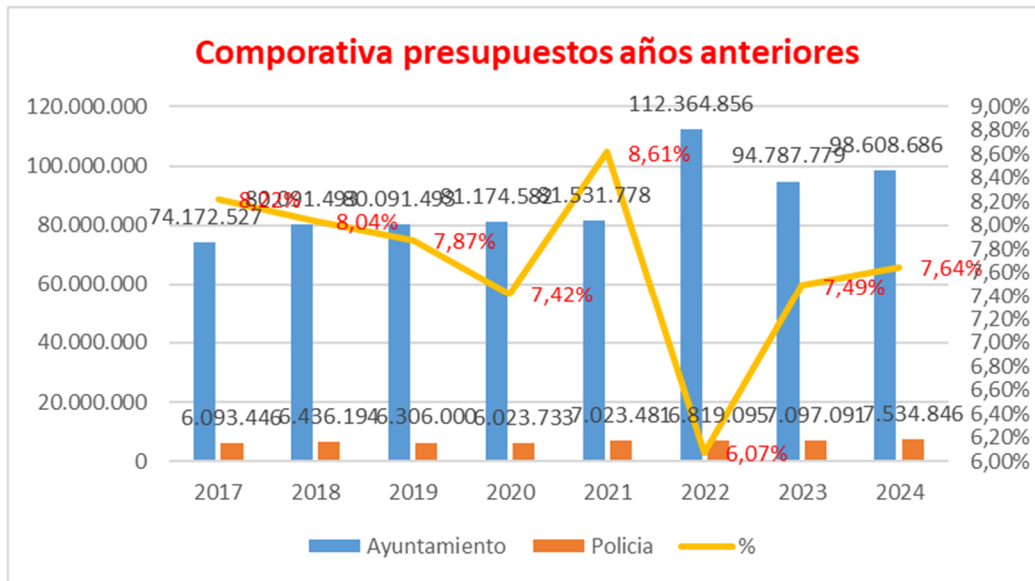

2.- Parque móvil de la Policía Local.

Durante el año 2024, no se adquirió ningún vehículo nuevo. Se han realizado las labores propias de mantenimiento básico de la flota actual, así como aquellas reparaciones necesarias para el buen funcionamiento de los vehículos.



El parque móvil actualmente está compuesto por **35 vehículos, 15 turismos (dos son híbridos), 1 turismo todo terreno, 3 furgonetas, 8 motocicletas y 1 furgón-camión.** Además, hay siete vehículos eléctricos, 3 cuadriciclos marca Renault Twizy, 4 motocicletas marca Vectrix VX.

Desde el año 2022, el parque se ha reducido 13 vehículos, como consecuencia del envejecimiento del mismo y la no reposición durante los dos últimos años de vehículos nuevos.

Como se muestra en la tabla siguiente, se han recorrido prácticamente los mismos km. que el año anterior, y con los vehículos eléctricos se viene observando un aumento.

UNIDAD	Nº VEHÍCULOS	KM. RECORRIDOS							
		2024	2023	2022	2021	2020	2019	2018	2017
Atestados	3	34.318	35.072	29.978	34.608	41.353	28.159	27.145	29.046
M. Ambiente	2	41.300	40.252	22.419	32.917	37.916	17.483	32.574	33.405
Motocicletas	8	28.230	27.240	38.493	58.238	32.938	19.351	13.997	20.656
Patrullas	10	201.337	199.110	218.251	190.736	200.078	293.456	178.794	202.041
Radar	1	1.545	5.515	4.156	2.808	6.098	704	1.462	3.879
Vehic. Camuflados	3	8.871	7.056	7.072	9.521	6.083	10.358	20.664	19.507
Z-12	1	8.125	6.855	6.336	5.520	4.832	5.559	6.313	5.757
TOTAL	28	323.726	321.100	326.705	334.348	329.298	375.070	280.949	314.291

Vehículos electricos									
Twizy	3	2.986	2.167	600	4.166	9.225	5.040	10.005	0
Motos eléctricas	4	13.941	11.438	8.997	23.625	22.535	0	0	0
TOTAL	7	16.927	13.605	9.597	27.791	31.760	5.040	10.005	0

El Ayuntamiento de Palencia, sigue participando y manteniendo el convenio de colaboración con la DGT. A través del mismo la Policía Local participa en diferentes programas organizados por la DGT., tales como las diversas campañas de vigilancia y control, y esta corresponde a su vez con la cesión de medios materiales. Actualmente se dispone de los siguientes vehículos cedidos:



- Furgoneta Fiat Ducato (5537-HHZ).
- Furgoneta Fiat Ducato (1148-JBF).
- Turismo Renault Laguna (1178-CWH).

3.- Material.

Durante el año 2024, no se ha hecho ninguna inversión en medios materiales, limitándose al mantenimiento técnico necesario del material existente.

El material relacionado con las transmisiones, se dispone del mismo material que en el año 2022. Se entiende que, por operatividad, es necesario la adquisición de nuevos equipos.



- Emisoras fijas 3 unidades.
- Emisoras móviles 19 unidades.
- Emisoras individuales 114 (Con micrófono y cargador individual).



En el cuanto al armamento, nuevamente no ha sido necesario la renovación, material que por sus características no se deteriora, y al estar dotados todos los efectivos de la Plantilla con pistolas.

En la actualidad se dispone de **123 pistolas del calibre 9 mm.**, de las cuales 105 están entregadas a los efectivos en activo, y las 18 restantes están depositadas en el armero de la Policía Local como stock. Igualmente se dispone de seis revólveres del calibre 38 especial, que se usan para hacer prácticas de tiro.

La Policía Local se encuentra ubicada en el edificio sito en la calle Ortega y Gasset s/n. Dicho edificio consta de dos plantas, en las cuales están ubicadas las diferentes Unidades de la Policía Local, y donde están equipadas con el mobiliario necesario e imprescindible para la realización del trabajo que desarrollan, en función de los componentes que conforman las mismas, disponen de los puestos de trabajo para la realización de labores administrativas propias. Para ello disponen de los medios informáticos, tanto en equipos como en software, necesarios.

Cabe destacar la Sala de Transmisiones (CECOM), centro neurálgico de coordinación de todas las Unidades Operativas que se encuentren de servicio, así como la coordinación con otros servicios de emergencia. Además, desde esta sala se controla todas las cámaras de seguridad y tráfico instaladas en la vía pública.



También se dispone del siguiente material técnico, asignado a las diferentes Unidades para la realización de su trabajo.

- Dependencias del Cuerpo de Policía Local (Cuartel):

- Desfibrilador semiautomático portátil.



- Unidad de Medio Ambiente:

- Dos sonómetros para la realización de mediciones de sonido.
- Dos lectores de microchip de perros.
- Cámara de fotos digital.



- Unidades Operativas (patrullas):

- Cinco desfibriladores portátiles, disponibles en los vehículos patrullas.
- Linternas en cada vehículo.
- Extintor.

- Unidad de Atestados, Informes e Investigación de Accidentes:

La DGT. dentro de la cesión de medios, tiene cedidos equipos destinados a la realización de pruebas de alcohol a los conductores.

Igualmente, el Ayuntamiento ha adquirido material relacionado con la realización de pruebas de alcohol, y últimamente para la detección del consumo de drogas, completando

de este modo todo lo necesario en cantidad, variedad y calidad para la detección del consumo de estas sustancias por parte de los conductores.

MATERIAL CEDIDO POR LA DGT.

Etilómetros digitales portátiles

DRAGER

- Alcotest 6810 ARAA 1069.
- Alcotest 6810 ARAA 1070.
- Alcotest 6810 ARAA 1071.
- Alcotest 6810 ARZK 0021.
- Alcotest 6810 ARZK 0024.
- Alcotest 6820 ARKF 0095.
- Alcotest 6820 ARKF 0096.
- Alcotest 6820 ARKF 0097.
- Alcotest 6820 ARLF 0137.
- Alcotest 7110 ARJE 0044.
- Alcotest 9510 ES ARLL0104.



ENVITEC

- Alcoquant 6020 PLUS A418204.
- Alcoquant 6020 PLUS A418205.
- Alcoquant 6020 PLUS A418206.

ACS

- Saf'ir Evolution SESA1N234000756.

MATERIAL ADQUIRIDO POR EL AYTO.

Etilómetros evidenciales portátiles

DRAGER

- Alcotest 7510 ES ARJA 0023.
- Alcotest 7110 ARNE 0029.

Analizadores de drogas.

DRAGER

- Drugtest 5000 ARHC 0076

SOTOXA

- Mobile Analyze 100010382

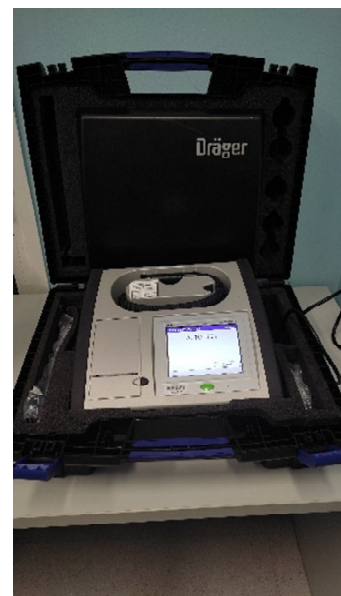



El mantenimiento físico de los miembros del Cuerpo es tan fundamental como el técnico, formativo, psicológico, etc. Por ese motivo en el cuartel hay un pequeño gimnasio con lo básico para un mantenimiento físico mínimo y adecuado, material que requiere un mantenimiento y renovación constante.





MEMORIA DE LA POLICÍA LOCAL 2024





INTERVENCIONES Y SERVICIOS REALIZADOS



MEMORIA DE LA POLICÍA LOCAL 2024



1.- Servicio del 112.

Uno de los medios por el cual llegan a la CECOM de la Policía Local las incidencias que hay en la ciudad, es a través del Servicio de Emergencias del 112.



Durante el año 2024, fuimos requeridos para actuar en 7.122 servicios (6.855 en 2023). Esto supone el 46,08 % de las intervenciones en las que se actuaron, porcentaje que se mantiene en los niveles de años anteriores.

En la gráfica siguiente, se refleja la comparativa de los últimos ocho años en relación con el número de servicios demandados a través del 112. Se observa que se mantiene estable, con un ligero aumento, el número de servicios anuales, llegando a niveles del año 2017.

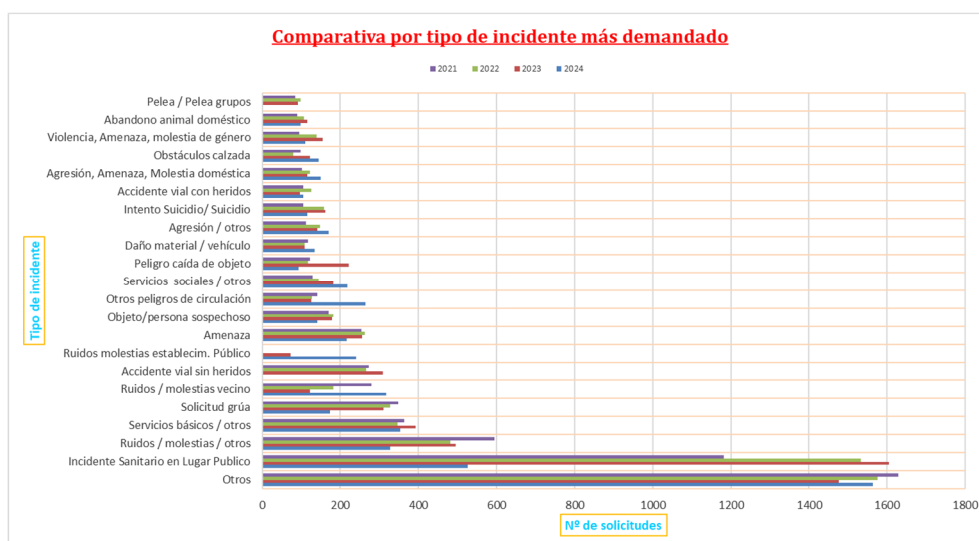
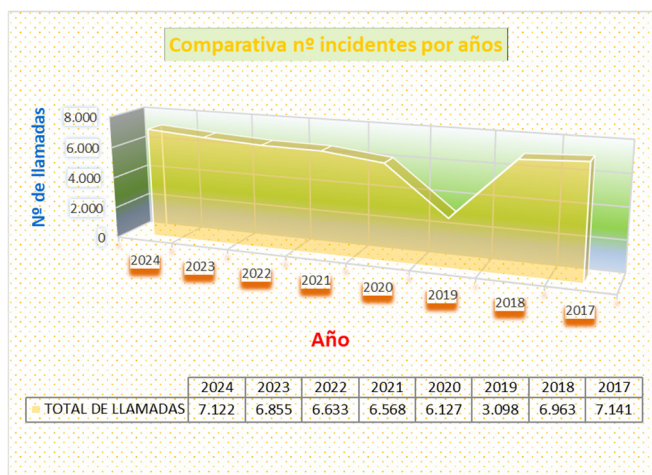

En la gráfica anterior y tabla siguiente, se recogen los avisos más demandados al 112 por la ciudadanía, por tipo de incidente. Se observa que los tipos de servicios más demandados siguen siendo prácticamente los mismos que en el año 2023, y años anteriores. No cabe destacar un aumento importante en ningún tipo de incidentes.



AVISOS ATENDIDOS POR POLICÍA LOCAL A TRAVÉS DEL 112 DE CASTILLA Y LEÓN

Tipo de incidente	Mes												Llamada de emergencia	Total por incidente	%
	Ene	Feb	Mar	Abr	May	Jun	Jul	Ago	Sep	Oct	Nov	Dic			
Incidente Sanitario en Lugar Publico	96	101	118	122	148	166	175	174	152	126	137	158		1673	23%
Ruidos / molestias / otros	42	30	38	34	30	42	65	65	50	28	51	51		526	7%
Solicitud grúa	33	33	26	27	37	18	12	18	31	31	35	53		354	5%
Servicios básicos / otros	27	19	28	32	29	35	27	30	24	36	19	22		328	5%
Accidente vial sin heridos	25	17	25	32	26	39	20	38	26	24	20	25		317	4%
Servicios sociales / otros	12	6	14	10	16	13	28	39	28	22	42	34		264	4%
Amenaza	24	9	21	14	15	29	12	32	21	19	26	18		240	3%
Peligro caída de objeto	5	22	71	9	6	9	10	16	21	39	6	4		218	3%
Objeto/persona sospechoso	16	18	17	11	13	15	15	24	21	21	19	26		216	3%
Ruidos / molestias vecino	6	10	17	19	20	14	20	14	20	11	9	13		173	2%
Intento Suicidio/ Suicidio	12	6	17	14	16	16	15	21	20	12	14	8		171	2%
Obstáculos calzada	5	15	43	12	6	9	7	5	17	11	12	7		149	2%
Violencia, Amenaza, molestia de género	11	6	7	13	19	13	16	23	9	6	11	10		144	2%
Otros peligros de circulación	9	12	10	11	12	6	5	15	12	9	14	26		141	2%
Agresión / otros	4	7	11	7	13	18	8	14	10	6	19	18		135	2%
Accidente vial con heridos	5	10	12	11	4	7	11	10	9	16	8	12		115	2%
Abandono animal doméstico	14	8	10	8	8	9	5	12	11	10	5	10		110	2%
Agresión, Amenaza, Molestia doméstica	6	8	8	7	12	12	4	19	7	3	10	10		106	1%
Pelea / Pelea grupos	8	2	5	9	4	15	17	11	5	9	8	5		98	1%
Daño material / vehículo	10	11	12	5	6	5	7	6	9	11	4	8		94	1%
Apertura puerta posible persona afectada	3	9	6	5	3		14	8	7	6	5	12		78	1%
Fuga agua potable/fecales	4	4	6	1	3	9	7	6	8	8	4	4		64	1%
Ruidos / molestias animal	5	3	6	5	2	9	6	3	9	7	4	5		64	1%
Comprobación humo	4	5	2	7	9	7	3	5	5	4	6	5		62	1%
Persona extraviada mayor	6	3	3	9	2	6	5	7	7	8	4	2		62	1%
Conducción negligente	3	1	3	3	7	1	3	7	6	7	11	5		57	1%
Actos vandálicos	5	3	4	3	3	7	3	7	2	3	6	10		56	1%
Incendio / Otros	1	2	1	2	17	10	8	4	3	1	1	6		56	1%
Persona extraviada Menor / Discapacitada	6	2	7	9	3	5	3	3	6	6	3	2		55	1%
Incidente sanitario en domicilio	7	3	5	2	4	2	5	9	5	4		5		51	1%
Animal protegido / silvestre				3		10	13	9	5	4	3	1		48	1%
Ruidos molestias establecim. Público	1	3	5	6	2	5	3	5	5	1	3	5		44	1%
Incidente sin clasificar	5	6	3	3	3	1	2	5	4	3	5	3		43	1%
Incendio mobiliario urbano	5	1	4		3	1	2	6	1	1	6	10		40	1%
Apertura puerta	3	1	2	3	5	3	1	5	5	2	4	3		37	1%
Filtraciones agua	3	1	5	1		1	5	4	5	6	5	1		37	1%
Colmena / Abejas / Avispas				2	7	7	2	5	5	5				33	0%
Otros	62	44	43	50	39	56	59	66	78	48	56	62		663	9%
TOTAL	493	441	615	521	552	630	623	750	669	574	595	659		7122	100%

2.- Seguridad ciudadana.



Las labores en materia de seguridad ciudadana, basadas en principio en la presencia en la calle, reforzada con la realización de controles destinados a la vigilancia de los espacios públicos, e indirectamente a la detección de infracciones.

En el año 2024, además de las labores de vigilancia y prevención, se han atendido los 15.795 requerimientos de los ciudadanos (14.876 en el año 2023).

Nº DE INTERVENCIONES Y MOTIVO

DESCRIPCION DE LA INTERVENCION	Nº INTERV.	%
ACCIDENTE TRAFICO DAÑOS	885	6%
ACCIDENTES VIA PUBLICA / HERIDOS / CAIDA	414	3%
ACTOS/PERSONAS SOSPECHOSAS	389	2%
ALTERACION PROVISIONAL DEL TRAFICO	483	3%
ANIMAL ABANDONADO / EXTRAVIADO	281	2%
AVISO AGENTE TOMA SERVICIO	297	2%
CONTROL POLICIAL DE TRAFICO	875	6%
DEMANDA USUARIO VIA PUBLICA	423	3%
DISCUSIONES/AMENAZAS/INSULTOS	285	2%
EVENTO PROGRAMADO / ACTOS	950	6%
INFRACCIONES ESTATICAS	531	3%
OTROS	6059	38%
PERSONA ENFERMA	632	4%
RUIDOS / VIBRACIONES / PETARDOS	742	5%
SERVICIO ENCOMENDADO	1112	7%
SOLICITUD AYUDA / AUXILIO / INFORMACION	1437	9%
TOTAL	15795	100%

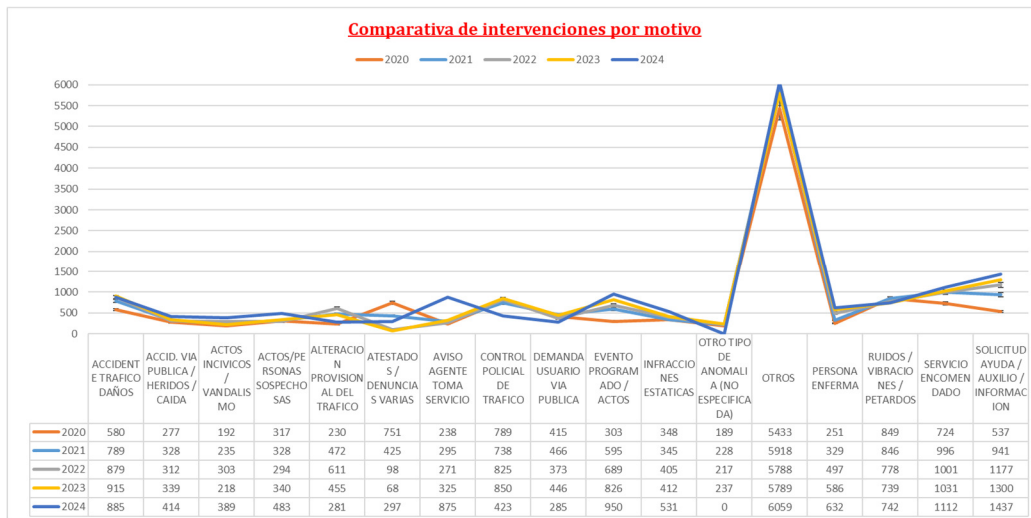

Turno							
Año	mañana	%	Tarde	%	Noche	%	Total
2024	6476	41%	5054	32%	4265	27%	15.795
2023	6237	42%	4406	30%	4233	28%	14.876
2022	6023	41%	4572	31%	3923	27%	14.518
2021	5780	40%	5444	38%	3050	21%	14.274
2020	4626	37%	4287	35%	3510	28%	12.423
2019	3953	37%	3506	33%	3172	30%	10.631
2018	4355	40%	3458	32%	2963	27%	10.776
2017	4220	41%	3359	33%	2719	26%	10.298

Se mantienen los porcentajes del número de intervenciones por turnos, siendo el de mañana donde se realizan más, siendo lógico al producirse más actividad en la ciudad.

3.- Tráfico y seguridad vial.

a).- Tráfico



La primera competencia de las Policía Locales, fue la ordenación y regulación del tráfico, así como la seguridad vial dentro del casco urbano, impartiendo seguridad vial en los colegios, prevención de los accidentes de tráfico, intentando lograr una mayor seguridad tanto el tráfico rodado como peatonal.

Durante el año 2024, en la realización de labores de prevención para garantizar la seguridad y la fluidez del tráfico, se han interpuesto un total de **18.779 denuncias**, un 15% menos que en el año 2023.

A tener en cuenta que la diferencia tan notable, puede venir como causa de la instalación de un sistema informático nuevo.

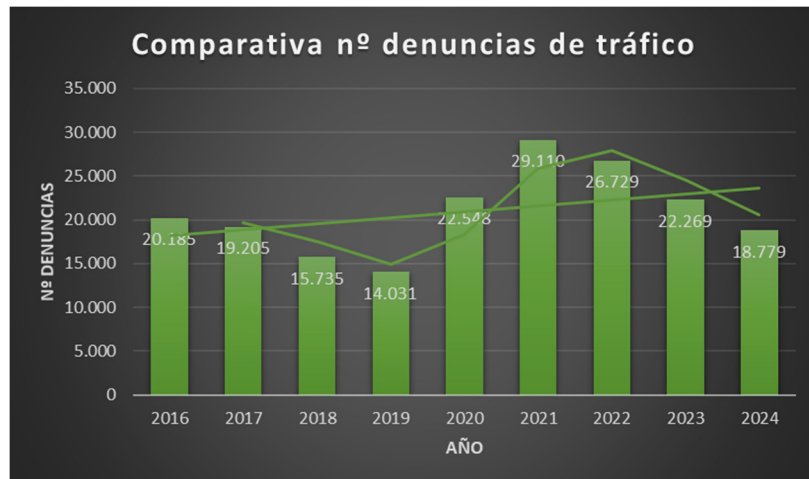

En el cuadro siguiente se reflejan las denuncias que son de competencia municipal, y que refleja una idea de cuáles son las infracciones más cometidas por los ciudadanos.

Son prácticamente las mismas las causas de las infracciones, que en el año 2023.

INFRACCIÓN IDENTIFICADO EL INFRACCTOR	NÚMERO
Señal de prohibición	989
Estacionar en lugar prohibido	562
Estacionar en vado permanente	423
Estacionar en zona de carga y descarga	315
Circular con tasa de alcohol superior a la permitida	153
Estacionar en zona de minusvalidos	162
Cinturón de seguridad	130
Teléfono movil	155
Marca vial amarilla	149
Semaforo en rojo	102
Circular por la acera o zona peatonal	101
No identificarse el conductor	63
Circular con un menor sin el sistema de retención	70
Circular de manera temeraria o negligente	49
Conducir con presencia de drogas en el organismo	42
Estacionar en carril de circulación	40
Estacionar en doble fila	38
Circular con bicicleta por zona peatonal	17
Otras	935
TOTAL	4.495

Las denuncias formuladas por hechos cuya competencia sancionadora corresponde a la Dirección General de Tráfico, corresponden a conceptos relacionados con el estado de la documentación de vehículos y conductores, así como al estado (ITV) de los vehículos.

Se observa un ligero descenso en el número de denuncias en relación con el año 2023, 12% menos, pero el tipo de infracciones más cometidas siguen siendo las mismas.

En el cuadro siguiente se recogen las denuncias formuladas durante el año 2024.

Año						
2024	2023	2022	2021	2020	2019	2018
121	772	892	1459	994	659	447
108	148	173	328	223	199	148
104	169	182	173	192	204	142
105	17	26				
99	13	4	114	19	8	3
117	35	65	45	18	1	0
95	45	38	37	27	6	8
78	9	16	10	19	13	15
82	2	0	9	2	6	6
89	25	4	7	11	3	4
127	20	95	108	31	10	59
75	83		74	181		
1.200	1.338	1.495	2.290	1.536	1.109	832



Hay que hacer mención a las bicicletas y vehículos de movilidad personal (patinetes eléctricos), que cada día son mayor el número que circula por nuestras vías. La versatilidad de movilidad que dan este tipo de vehículos, ha aumentado su uso, especialmente en los

Denuncias de bicicletas y vehículos de movilidad personal (patinetes eléctricos)				
	AÑO			
	2021	2022	2023	2024
Bicicletas	60	77	45	17
Patinetes	24	59	145	51

segundos, si bien no hay una reglamentación completa. Se observa la tendencia a la baja en las denuncias sobre los VMP., volviendo a números del año 2022 y anteriores, y mientras las bicicletas siguen reduciéndose el número de denuncias.



Por motivos destaca circular por acera o zona peatonal, suponiendo un 46% de las denuncias redactadas por este motivo en bicicletas y patinetes respectivamente. Otro dato preocupante son las denuncias por positivo en alcohol o drogas, que suponen otro 20% de las puestas en patinetes.

En los cuadros siguientes se muestra, en primer lugar, el número de denuncias total redactadas por la policía Local agrupadas por cinco motivos; y el segundo cuadro, la evolución en número totales de denuncias comparado con años anteriores.

AÑO 2024						
Relación de todas las denuncias redactadas por Policía Local durante el año 2024						
Mes	Ayunt.	DGT.	Radar	Foto-rojo	ORA.	Total mes
Enero	273	121	759	147	225	1.525
Febrero	130	108	821	199	232	1.490
Marzo	358	104	728	185	221	1.596
Abril	288	105	866	245	200	1.704
Mayo	479	99	618	277	267	1.740
Junio	529	117	463	248	190	1.547
Julio	332	95	462	201	532	1.622
Agosto	462	78	367	259	546	1.712
Septiembre	485	82	231	204	461	1.463
Octubre	606	89	336	290	306	1.627
Noviembre	365	127	413	251	489	1.645
Diciembre	188	75	295	172	375	1.105
Totales	4.495	1.200	6.359	2.678	4.044	18.776

Histórico de la evolución en número de denuncias durante los últimos años

Año	Ayunt.	DGT.	Radar	Foto-rojo	ORA.	Total año
2024	4.495	1.200	6.359	2.678	4.044	18.776
2023	4.855	1.255	6.461	3.066	6.632	22.269
2022	8.985	1.476	5.551	3.148	7.569	26.729
2021	6.890	2.290	8.752	3.670	7.508	29.110
2020	2.349	1.536	6.117	4.760	7.786	22.548
2019	6.950	1.109	321	1.678	5.972	16.030
2018	8.139	831	503	897	6.765	17.135
2017	10.668	643	1.265	1.457	8.874	22.907

b).- Radar móvil.

Se dispone de varios equipos para el control de la velocidad, cuya finalidad primera es la de disuadir al ciudadano.

Se dispone de cuatro cabinas en la ciudad, instaladas en otros tantos puntos, donde se colocan aleatoriamente los dos equipos de radar sin operador. Además, se dispone de un radar móvil con operador que va instalado en el vehículo marca Renault



Laguna, cedido por la DGT., con el que se realizaron **175 controles** de velocidad durante el año 2024, frente a los 320 del año 2023, de los 440 del año 2022 y los 562 del año 2021.

Igualmente, hay instalados dos sistemas de foto-rojo, ubicados en zonas de mucha afluencia de tráfico tanto rodado como

peatonal, buscando reducir la siniestralidad en dichas zonas.

- Datos del radar móvil.

	Tiempo de uso (en horas)	Vehículos controlados	Denuncias cursadas	% (sobre vehículos controlados)	Denuncias (sin puntos)	Denuncias (con puntos)	% Denuncias (sin puntos)	% Denuncias (con puntos)
Enero	60:01:00	18.238	675	3,70%	627	48	93%	7%
Febrero	66:51:00	21.657	818	3,78%	747	71	91%	9%
Marzo	70:40:00	20.590	774	3,76%	669	105	86%	14%
Abril	63:15:00	20.072	697	3,47%	672	25	96%	4%
Mayo	68:40:00	21.473	731	3,40%	616	115	84%	16%
Junio	33:02:00	10.047	250	2,49%	235	15	94%	6%
Julio	0:00:00	0	0	0,00%	0	0	0%	0%
Agosto	0:00:00	0	0	0,00%	0	0	0%	0%
Septiembre	0:00:00	0	0	0,00%	0	0	0%	0%
Octubre	1:00:00	0	0	0,00%	0	0	0%	0%
Noviembre	0:00:00	0	0	0,00%	0	0	0%	0%
Diciembre	1:55:00	352	19	5,40%	18	1	95%	5%
TOTAL	365:24:00	112.429	3.964	3,53%	3.584	380	90,4%	9,6%
AÑO 2023	673:20:00	218.159	6.461	2,96%	5.662	799	87,6%	12,4%
AÑO 2022	624:48:00	192.608	5.551	2,88%	4.946	605	89,1%	10,9%
AÑO 2021	722:06:45	239.839	7.165	2,99%	5.780	1385	80,0%	19,3%
AÑO 2020	363:30:00	108.859	4.866	4,47%	3.621	1245	74,4%	25,6%

En la comparativa se observa que, hay una gran variación con años anteriores, debido a que, por motivos técnicos, el radar móvil no ha estado operativo durante prácticamente seis meses.

- Datos por vías.

VIA	TIEMPO	CONTROLADOS	DENUNCIADOS	COEFICIENTE *
AV. ANDALUCIA	29:45:00	10159	332	3,27
AV. ASTURIAS	19:40:00	8020	144	1,80
AV. BRASILIA	8:05:00	3060	49	1,60
AV. CAMPOS GOTICOS	9:10:00	2700	69	2,56
AV. CASADO DEL ALISAL	14:45:00	3785	51	1,35
AV. COMUNIDAD EUROPEA	19:30:00	5485	223	4,07
AV. CUBA	24:10:00	8796	326	3,71
AV. DE LEON	15:55:00	5491	161	2,93
AV. DERECHOS HUMANOS	16:00:00	5716	94	1,64
AV. DONANTES DE SANGRE	13:26:00	4287	267	2,19
AV. MADRID	11:05:00	2992	87	2,91
AV. PONCE DE LEÓN	20:00:00	5100	241	4,73
AV. VICTORIO MACHO	5:25:00	1725	90	5,22
C. ISLAS CANARIAS	3:40:00	1150	54	4,70
C. JARDINES	9:15:00	1950	72	3,69
C. LABRADOR	7:10:00	1222	32	2,62
C. MARCELINO M. VACAS	7:15:00	1255	25	1,99
C. PRADO DE LA LANA	12:40:00	2278	135	5,93
C. SAN ANTONIO	6:10:00	972	15	1,54
CAMINO LA MIRANDA	5:30:00	1178	63	5,35
PASEO LA JULIA	23:35:00	7938	311	3,92
OTRAS	83:13:00	27170	1123	4,13
TOTAL	365:24:00	112.429	3964	3,53

- Tiempo de control realizado, por vías.

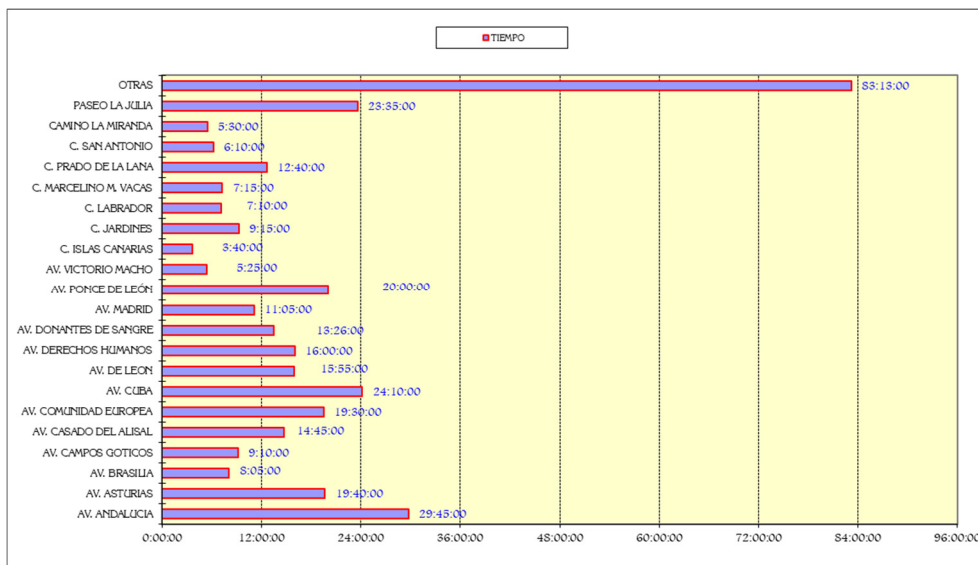

- % vehículos denunciados sobre controlados y por vías.



- Nº de vehículos denunciados sobre controlados.

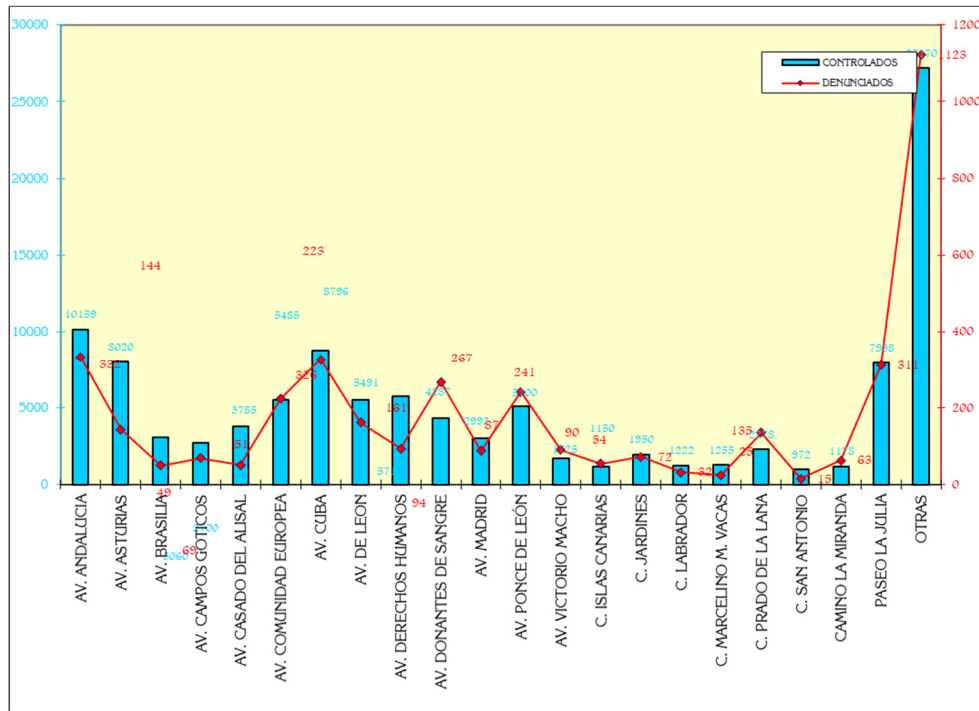

c).- Grúa y depósito de vehículos.

Para dar determinados servicios a la ciudadanía, es necesario el servicio de grúa municipal. Encargada de retirar aquellos vehículos estacionados en zonas destinadas o reservadas a determinados servicios, vados permanentes, vehículos en requisitoria por las diferentes administraciones (S. Social, Hacienda, Juzgado).

Todo este servicio se gestiona a través del depósito de vehículos. Durante el año 2024 se realizaron **876 servicios**. Se reduce ligeramente el número de retiradas respecto al año 2023.



- Servicios de grúa por motivo de la retirada.

MOTIVO	TOTAL
Infracción de tráfico (varias)	403
Vado permanente	124
Sin seguro obligatorio	120
Implicado en delito	11
Implicado en accidente	12
Infracción ordenanza ora(art.11)	19
Zona reservada a carga/desc.	93
Otras	94

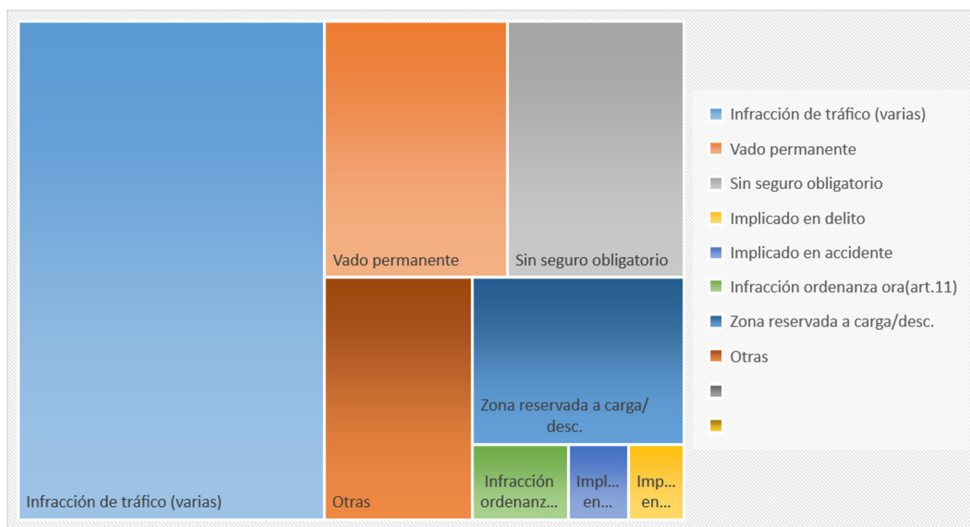

- Comparativa con años anteriores.

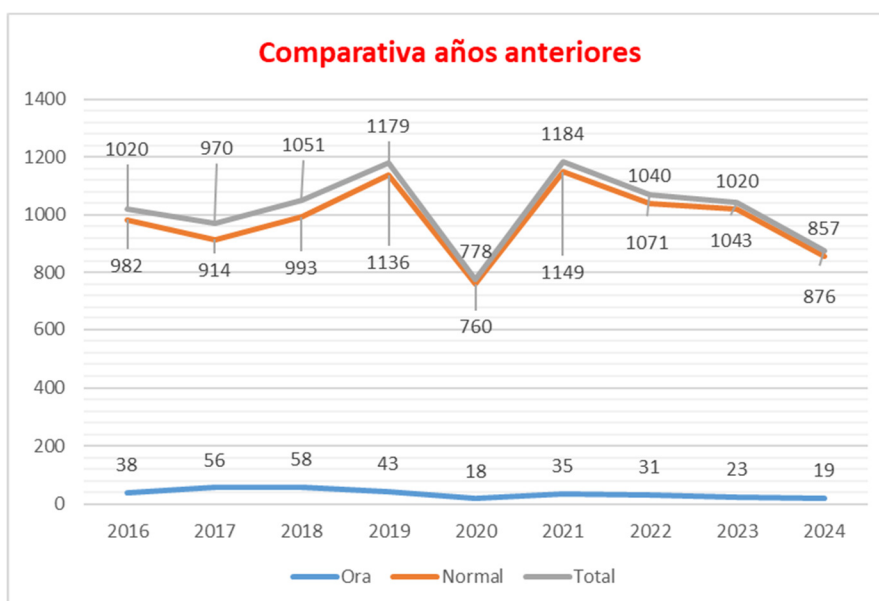

Hay un descenso en los vehículos retirados de la vía pública.

Igualmente, los motivos por los que más se retiran, siguen siendo los mismos.

d).- Unidad de atestados, informes e investigación de accidentes.

La unidad de Atestados es la encargada de la confección de atestados en accidentes de tráfico, realización de pruebas de alcoholemia y drogas, así como la confección de informes e instruir las diligencias judiciales oportunas en la investigación de los accidentes.



ACCIDENTABILIDAD 2024														A Ñ O	A Ñ O	A Ñ O	A Ñ O	A Ñ O	A Ñ O	
	E N E	F E B	M A R	A B R	M A Y	J U N	J U L	A G O	S E P	O C T	N O V	D I C	T O T A L E S	2 0 2 3	2 0 2 2	2 0 2 1	2 0 2 0	2 0 1 9	2 0 1 8	
	Accidentes	50	50	64	69	60	82	75	67	76	76	84	829	736	966	873	548	701	837	
	Heridos	13	10	11	11	10	14	15	10	14	17	13	16	154	168	187	176	83	144	181
	Daños materiales	30	22	35	43	35	39	40	39	42	45	47	51	468	493	779	697	467	557	656
Con parte amistoso	18	22	23	19	22	35	19	18	27	25	23	25	276	176	141	103	135	190	248	
Sin parte amistoso	12	0	12	24	13	4	21	21	15	20	24	26	192	317	638	770	345	367	408	
Con Fuga	7	1	9	3	12	5	17	18	8	7	15	16	118	52	27	63	62			

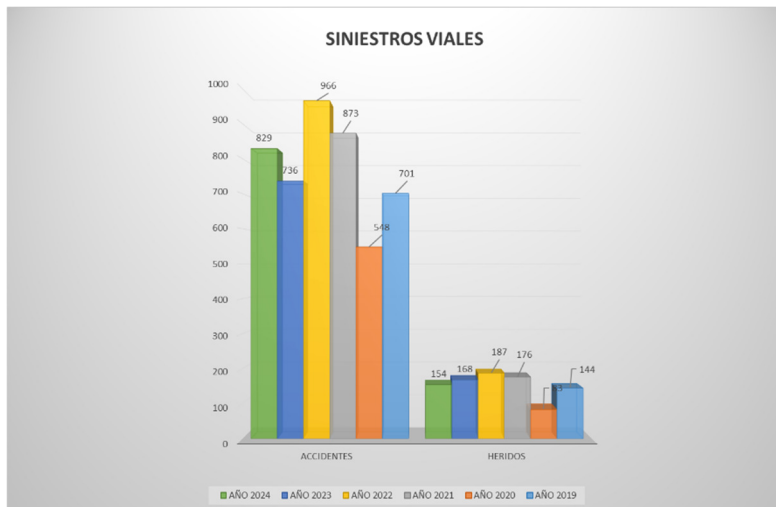

Se ha invertido la tendencia en el número de accidentes, con un aumento del 13% más que en el año 2023.

Si cabe destacar, al igual que en el año 2023, el aumento significativo en los accidentes con fuga, que ha aumentado el más del cien por cien.



ATROPELLOS PEATON 2024														AÑO	AÑO	AÑO	AÑO	AÑO
	E	F	M	A	M	J	J	A	S	O	N	D	T	20	20	20	20	20
	N	E	A	B	A	U	U	G	E	C	O	I	A	3	2	1	0	9
Atropellos	3	1	4	2	1	2	2	1	0	1	4	4	25	40	20	26	30	58
Heridos	2	0	4	2	1	2	2	1	0	1	4	4	25	40	20	26	32	65
leves	2	0	4	2	1	2	1	0	0	1	3	4	20	36	10	20	27	46
graves	1	1	0	0	0	0	1	1	0	0	1	0	5	4	10	4	3	17
muertos	0	0	0	0	0	0	0	0	0	0	0	0	0	0	0	2	2	2
Sexo																		
hombre	2	1	3	1	0	0	1	1	0	1	2	3	15	13	10	9	13	32
mujer	1	0	1	1	1	2	1	0	0	0	2	1	10	27	11	17	19	33
Edades																		
menos de 5 años	0	0	0	0	0	0	0	0	0	0	0	0	0	1	0	0	0	1
de 5 a 10 años	0	0	0	0	0	0	1	0	0	0	0	0	1	3	0	2	3	2
de 11 a 15 años	0	0	0	0	0	0	0	0	0	0	0	0	0	0	0	1	3	6
de 16 a 20 años	0	0	0	0	0	0	0	0	0	0	0	0	0	3	1	4	2	1
de 21 a 30 años	0	0	0	0	0	0	0	0	0	0	0	0	0	5	2	1	0	3
de 31 a 40 años	1	0	0	0	0	0	0	1	0	0	2	0	4	2	0	3	0	5
de 41 a 50 años	0	0	1	0	0	0	0	0	0	1	0	2	4	2	1	1	3	5
de 51 a 60 años	2	0	2	0	0	0	0	0	0	0	1	1	6	3	5	4	6	10
más de 60 años	0	1	1	2	1	2	1	0	0	0	1	1	10	21	12	10	15	32



Se han reducido los siniestros por atropellos, volviendo a números de años anteriores exceptuando el año 2023, sin embargo se mantienen el número de los graves, por lo que el porcentaje de estos se entiende ue ha aumentado un 100%. Tampoco este año ha habido fallecidos. En el rango de edad los mayores de 60 años suponen el 50% del total.

COMPARATIVA ATROPELLOS 2019 - 2020 - 2021 - 2022 - 2023

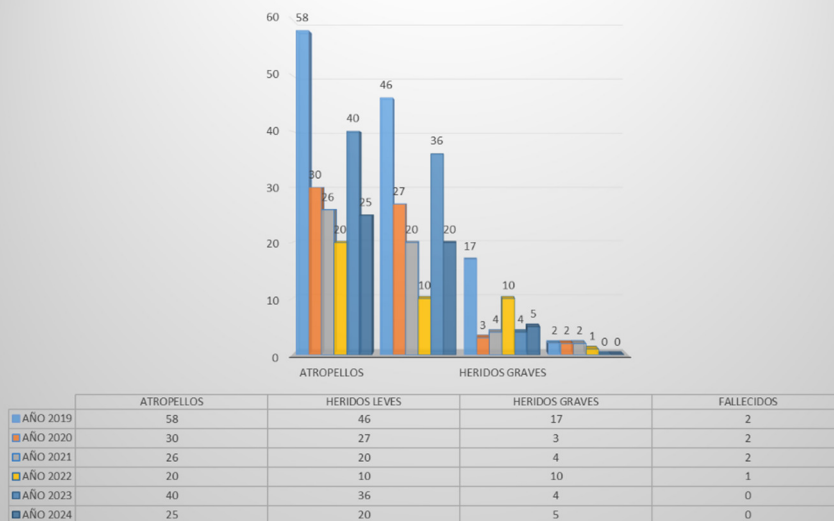

VÍCTIMAS SINIESTROS VIALES 2024														AÑO	AÑO	AÑO	AÑO	AÑO
	E	F	M	A	M	J	J	A	S	O	N	D	TOTAL	2023	2022	2021	2020	2019
	E	E	A	B	A	U	U	G	E	C	O	I						
VICTIMAS	11	9	7	9	9	12	13	9	14	16	9	12	130	168	186	176	126	200
Lesividad																		
Heridos leves	10	9	6	8	9	11	12	8	13	16	9	12	123	164	165	168	119	169
Heridos graves	1	0	1	1	0	1	1	1	1	0	0	0	7	4	21	5	4	28
Fallecidos	0	0	0	0	0	0	0	0	0	0	0	0	0	0	0	3	3	3
Sexo																		
hombre	8	4	5	4	5	8	10	8	7	10	5	9	83	82	107	87	72	121
mujer	2	5	2	5	4	4	3	1	7	6	4	3	46	87	81	86	54	79
Condición																		
conductores	7	8	6	8	6	11	13	8	13	11	8	8	107	100	118	114	76	107
ocupantes	1	1	1	1	3	1	0	1	1	5	1	4	20	29	41	36	18	29
peatones	3	1	4	2	1	2	2	1	0	1	4	4	25	40	29	25	32	64

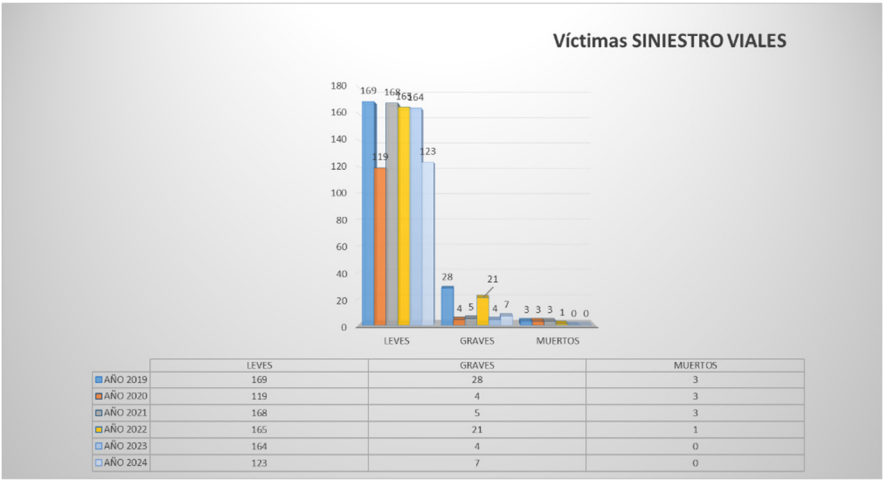
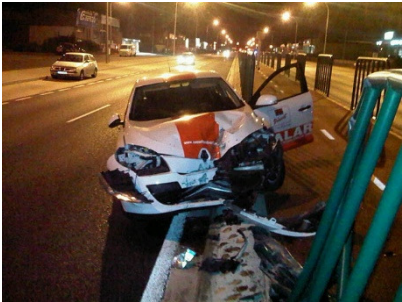



Pruebas realizadas de alcoholemia, por control preventivo, accidente, infracción o síntomas

2024	ENE	FEB	MAR	ABR	MAY	JUN	JUL	AGO	SEP	OCT	NOV	DIC	TOTAL
CONTROLES PREVENTIVOS REALIZADOS	22	39	47	20	35	44	25	13	24	21	24	27	341
PRUEBAS DE ALCOHOLEMIA REALIZADAS	279	431	399	193	389	555	360	213	392	304	334	360	4.209
Por Accidente	4	3	2	5	3	6	3	6	7	4	3	4	50
Por Infraccion	6	4	3	6	4	5	8	6	7	3	6	5	63
Por Control Preventivo	258	417	385	174	372	531	340	189	365	274	314	345	3.964
Sintomas	11	7	9	8	10	13	9	12	13	23	11	6	132
TOTAL DE PRUEBAS NEGATIVAS	253	413	378	176	363	524	341	176	369	278	318	340	3.929
Por Accidente	2	2	0	3	2	3	4	4	4	1	2	2	29
Por Infraccion	3	1	1	2	0	2	1	0	2	0	2	0	14
Por Control Preventivo	248	408	377	168	361	519	335	172	361	263	312	337	3.861
Sintomas	0	2	0	3	0	0	1	0	2	14	2	1	25
TOTAL DE PRUEBAS POSITIVAS	25	18	22	18	27	30	22	36	22	24	18	18	280
Por Accidente	1	1	2	3	2	2	2	1	2	1	3	1	21
Por Infraccion	3	3	2	4	4	3	7	6	5	3	4	5	49
Por Control Preventivo	10	9	9	6	11	12	5	17	4	11	2	7	103
Sintomas	11	5	9	5	10	13	8	12	11	9	9	5	107
NEGATIVA a someterse a la Prueba	0	0	0	1	1	0	1	1	1	0	0	0	5
Extraccion de Sangre	0	0	0	0	0	0	1	0	0	0	0	1	2





Pruebas realizadas de drogas, por control preventivo, accidente, infracción o síntomas

2.024	ENE	FEB	MAR	ABR	MAY	JUN	JUL	AGO	SEP	OCT	NOV	DIC	TOTAL
PRUEBAS DE DROGAS REALIZADAS	8	16	12	9	20	12	12	18	18	16	12	18	171
Por Accidente	0	3	5	3	3	4	0	2	0	1	1	6	28
Por Infraccion	2	1	2	2	5	2	3	3	9	2	1	3	35
Por Control Preventivo	2	8	5	3	9	2	7	9	7	4	2	7	65
Por Síntomas	4	4	0	1	3	4	2	4	2	9	8	2	43
TOTAL DE PRUEBAS NEGATIVAS	4	8	7	5	12	5	3	10	10	5	1	7	77
Por Accidente	0	2	3	1	3	1	0	1	0	1	0	3	15
Por Infraccion	0	0	0	0	1	1	0	2	5	0	0	1	10
Por Control Preventivo	2	5	4	3	6	2	3	5	3	1	0	3	37
Por Síntomas	2	1	0	1	2	1	0	2	2	3	1	1	16
PRUEBAS POSITIVAS POR MOTIVO	4	8	5	3	8	7	8	7	11	10	11	12	94
Por Accidente	0	1	3	2	0	2	0	1	2	0	1	3	15
Por Infraccion	2	1	2	1	4	1	1	1	4	2	1	2	22
Por Control Preventivo	0	2	0	0	2	0	6	3	4	3	2	3	25
Por Síntomas	2	4	1	0	2	4	1	2	1	5	7	4	33
PRUEBAS POSITIVAS POR SUSTANCIAS	6	9	7	4	21	11	8	12	9	17	15	15	134
Por Cocaína	2	3	4	2	10	3	2	5	4	8	6	5	54
Por Opiáceos	1	0	0	0	1	3	0	0	1	2	0	1	9
Por Benzodiazepinas	0	0	0	1	0	0	0	0	0	0	0	0	1
Por Cannabis	3	5	3	1	8	5	4	5	4	7	8	7	60
Por Anfetaminas	0	1	0	0	2	0	2	1	0	0	1	2	9
Por Metanfetaminas	0	0	0	0	1	0	0	1	0	0	0	0	2
NEGATIVA a someterse a la Prueba	0	0	0	0	0	0	0	0	0	0	0	0	0
Extraccion de Sangre	0	0	0	0	0	0	0	0	0	0	0	0	0



Los cuadros siguientes, muestran la evolución histórica en número de pruebas y el % de las que han arrojado un resultado positivo. En las pruebas de alcoholemia se mantiene el %, mientras que en las pruebas de drogas hay un descenso pasando del 53% del año 2023 al 34% del año 2024.

Evolución en número de pruebas positivas en alcohol y drogas																
	2024		2023		2022		2021		2020		2019		2018		2017	
Tipo de prueba	Realizadas	Positivas	Realizadas	Positivas	Realizadas	Positivas	Realizadas	Positivas	Realizadas	Positivas	Realizadas	Positivas	Realizadas	Positivas	Realizadas	Positivas
Alcoholemia	4.209	280	4.520	195	5.520	317	752	214	848	148	3.474	194	4.368	230	4.162	215
Drogas	171	94	194	103	227	124	141	69	76	54	215	72	199	48	85	28

% de pruebas con resultado positivo en relación del número de pruebas realizadas

Año	% alcoholemias positivas	% drogas positivas
2024	4%	34%
2023	4%	53%
2022	6%	55%
2021	28%	49%
2020	17%	71%
2019	6%	33%
2018	5%	24%
2017	5%	33%

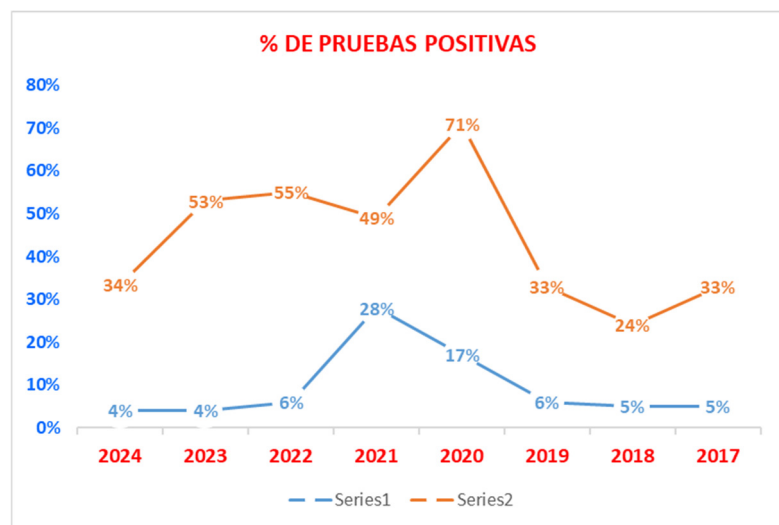

Los siniestros en los que la parte causante del accidente se da a la fuga, actuación incívica por parte de los conductores, ha aumentado al 14%, frente al 7% del año 2023, al 2,8 % del año 2022, aumento preocupante, que hace retroceder a niveles del año 2021.

La Policía Local, realizando labores de investigación ha llegado a localizar e identificar al 63% de los conductores fugados, frente al 56 % del 2023, el 75% del 2022 y el 81% del 2021.

SINIESTROS VEHÍCULOS FUGADOS 2024													
	E N E	F E B	M A R	A B R	M A Y	J U N	J U L	A G O	S E P	O C T	N O V	D I C	T O T A L E S
Accidentes	50	50	64	69	60	82	75	67	76	76	76	84	829
Fugados	7	1	9	3	12	5	17	18	8	7	15	16	118
Localizados	7	1	6	3	9	2	7	11	4	3	10	11	74

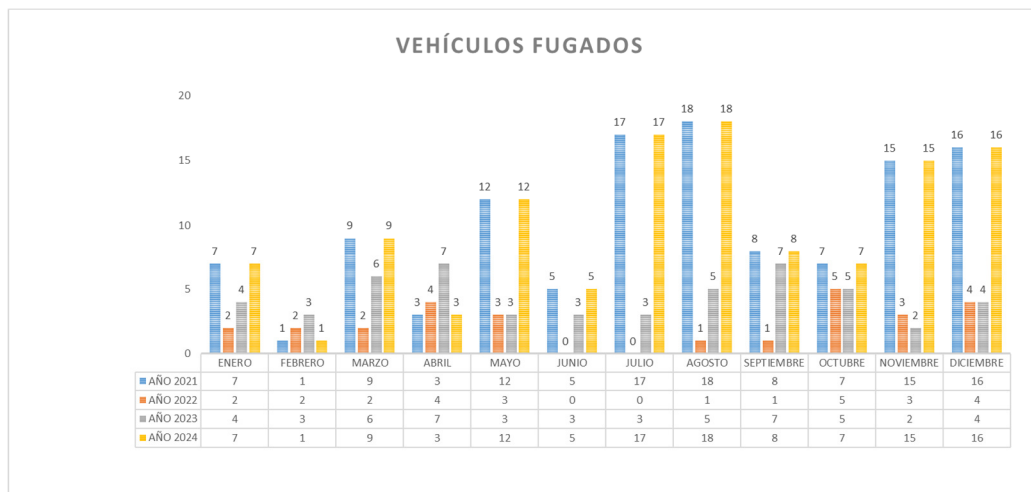

INFORMES A JUZGADOS, COMPAÑIAS, PARTICULARES, ETC. 2024														AÑO	AÑO	AÑO	AÑO	AÑO	AÑO
	E	F	M	A	M	J	J	A	S	O	N	D	T	2023	2022	2021	2020	2019	2018
	N	E	A	R	A	U	U	G	E	C	O	I	T						
TOTAL	47	42	27	30	31	36	35	22	41	38	29	23	401	414	393	444	398	489	523
Cías, abogados, etc.	42	40	26	26	28	31	32	22	41	38	29	23	378	359	361	401	375	446	491
Juzgados	5	2	1	2	2	4	1	0	0	0	0	0	17	19	21	23	20	34	24
Patrimonio	0	0	0	2	1	0	0	0	0	0	0	0	3	1	2	3	3	0	5
Otros	0	0	0	0	0	1	2	0	0	0	0	0	3	3	9	17	0	9	3

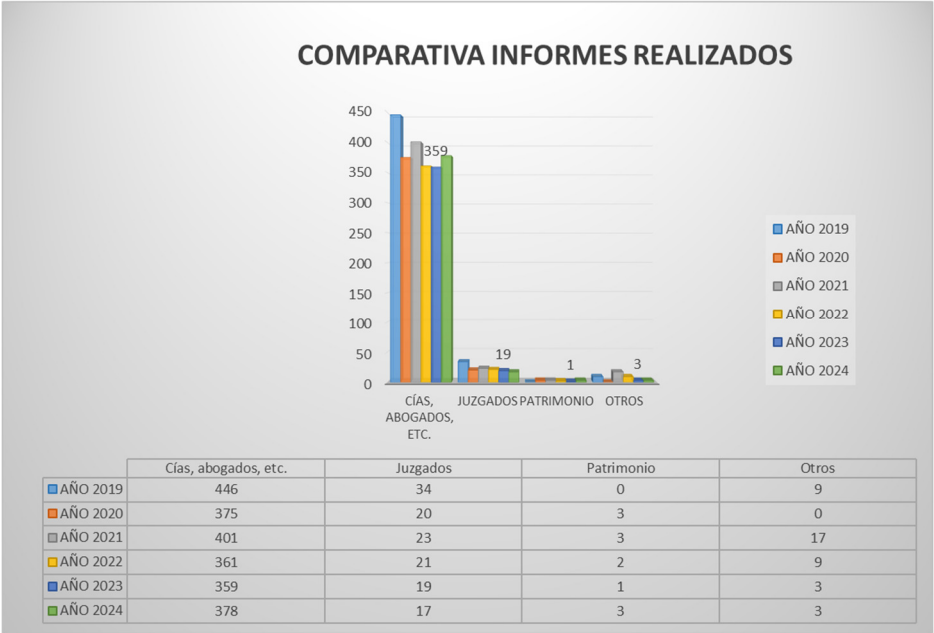

La Unidad de Policía Judicial, Atestados e Informes, realiza diligencias y cita a juicios rápidos. A continuación, se muestra el número de las mismas que se han realizado, y en el caso de los juicios rápidos el motivo que los ha causado.

DILIGENCIAS 2024														A Ñ O	A Ñ O	A Ñ O	A Ñ O	A Ñ O	A Ñ O
	E N E	F E B	M A R	A B R	M A Y	J U N	J U L	A G O	S E P	O C T	N O V	D I C	T O T A L E S	2 0 2 3	2 0 2 2	2 0 2 1	2 0 2 0	2 0 1 9	2 0 1 8
	TOTAL	10	10	11	10	8	15	10	11	14	13	12	8	132	140	185	158	76	140
Accidentes	2	3	3	4	3	5	3	2	4	2	5	2	38	40	44	38	17	53	48
Juicios Rápidos	7	7	8	4	5	8	7	8	10	11	6	5	86	91	134	117	54	84	83
Perros	0	0	0	2	0	1	0	1	0	0	0	0	4	4	1	1	3	1	2
Otros	1	0	0	0	0	1	0	0	0	0	1	1	4	5	6	2	2	2	2

JUICIOS RÁPIDOS	2024	2023	2022	2021	2020	2019	2018
TOTAL	91	101	134	117	56	90	83
Carecer de Permiso de Conducir	29	53	48	54	23	40	31
Negativa a realizar la Prueba de Alcoholemia o Drogas	6	6	7	7	0	6	8
Positivo en alcoholemia por infracción	7	8	22	22	4	6	12
Positivo en alcoholemia por Síntomas	33	19	44	28	24	22	18
Positivo en alcoholemia por Control	13	12	10	3	3	12	14
Positivo en drogas por síntomas	1	0	3	0	0	3	0
Exceso de velocidad	1	3	1	2	2	1	0
Falsificación Certificado ITV	0	0	1	1	0	0	0
Otros motivos.....	1	0	0	0	0	0	0

JUICIOS RÁPIDOS 2024	ENERO	FEBRERO	MARZO	ABRIL	MAYO	JUNIO	JULIO	AGOSTO	SEPTIEMBRE	OCTUBRE	NOVIEMBRE	DICIEMBRE	TOTAL
Carecer de Permiso de Conducir	1	4	3	1	2	3	2	1	4	1	4	3	29
Negativa a realizar la Prueba de Alcoholemia o Drogas	0	0	0	1	1	0	1	0	2	1	0	0	6
Positivo en alcoholemia por infracción	0	0	0	0	0	1	3	2	0	1	0	0	7
Positivo en alcoholemia por Síntomas	4	2	4	2	2	3	1	4	2	8	1	0	33
Positivo en alcoholemia por Control	2	1	1	0	0	2	0	2	2	1	1	1	13
Positivo en drogas por síntomas o infracción	0	0	0	0	0	0	0	0	0	1	0	0	1
Exceso de velocidad	0	0	1	0	0	0	0	0	0	0	0	0	1
Falsificación Certificado ITV	0	0	0	0	0	0	0	0	0	0	0	1	1
TOTAL	7	7	9	4	5	9	7	9	10	13	6	5	

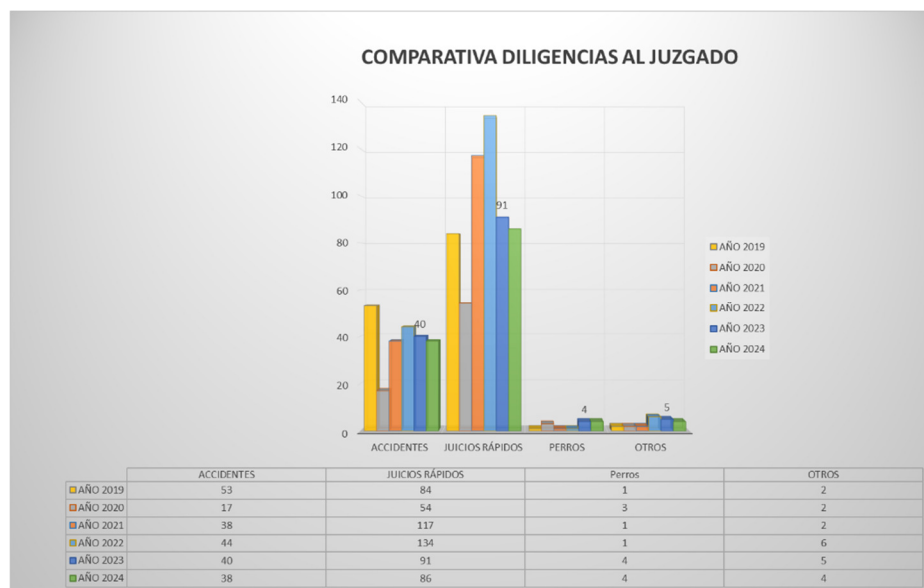

Se incluye una gráfica donde se recogen los informes emitidos a la DGT. por tener los conductores una pérdida de las condiciones físicas que les impiden conducir con la seguridad necesaria, personal y de terceros. Igualmente, las notificaciones realizadas por perdida de vigencia del permiso de conducir

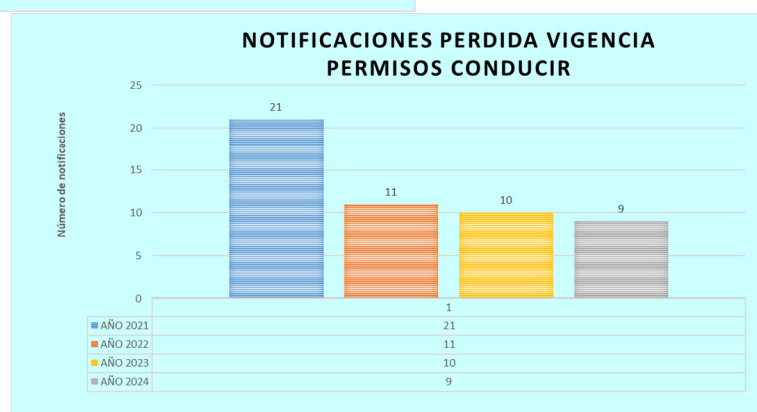
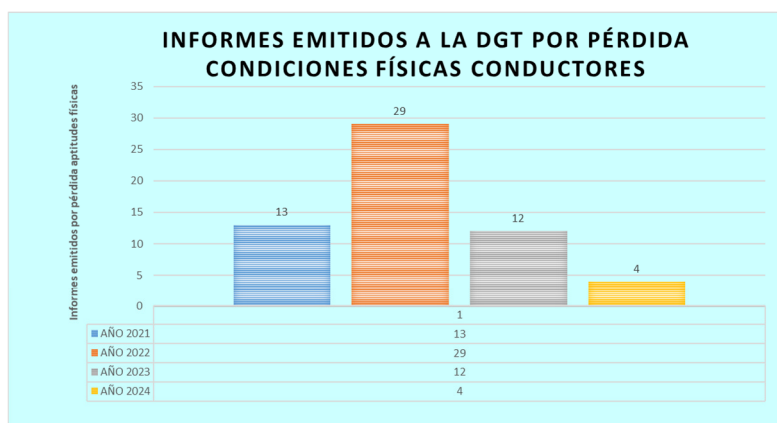

f).- Unidad de medio Ambiente.

La Unidad de Medio Ambiente, encargada de localizar y denunciar en la medida de lo posible todas las acciones que van en contra del medio ambiente. Además, es responsable del control de vertidos ilegales, de las obras tanto en vía pública como en edificios, O.V.P....; lo relacionado con los perros, control del censo canino, informes para la concesión de licencia para la tenencia de perros potencialmente peligrosos o PPP. y denuncias relacionadas con este tipo de mascotas; la realización de los informes correspondientes para la concesión de las licencias para la tenencia de armas de aire comprimido.



Durante el año que nos ocupa realizaron **2.059 informes** (2.025 en 2023), de los cuales el 70 % aproximadamente son relacionados con obras y OPV.

INFORMES REALIZADOS EN EL AÑO 2024													
	Ene.	Feb.	Mar	Abr	May	Jun	Jul	Ago	Sep	Oct	Nov	Dic	Tot.
INF PERROS PELIGROSOS	12	3		12	3	6	15	9	12	15	6	6	99
O.V.P. - ANDAMIOS	2	1	1	2	1	7	3	1	2	4	3	1	28
O.V.P. - GRÚAS	7	12	4	12	13	14	13	5	10	9	11	9	119
O.V.P. - CONTENEDORES	22	23	9	25	26	29	24	19	21	26	27	14	265
O.V.P. - VELADORES	4	0	0	1	5	1	3	1	60	37	18	27	157
O.V.P. - VALLAS	9	16	5	14	18	20	21	16	18	25	18	14	194
O.V.P. - VARIOS	24	35	9	48	51	56	17	47	30	22	16	23	378
O.V.P. - C. PUBLICITARIOS	14	5	2	0	1	0	0	1		2	1	1	27
INFORME VADOS	8	8	2	8	6	7	8	3	5	2	6	8	71
CORTES DE CALLE	0	4	3	4	4	4	5	3	9	3	9	3	51
INFORMES JUZGADO	2	6	0	4	0	3	2	0	4	3	2	4	30
PARALIZACIONES				1			1		1		1		4
PRECINTOS/CLAUSURAS				1							1		2
RUIDOS		1				2				1			4
D. URBANÍSTICA	16	27	2	22	25	19	17	44	28	29	17	6	252
TRÁFICO	8	18	6	7	10	13	7	7	11	15	5	5	112
MEDIO AMBIENTE	2	1	1	5	2	3	2	2	2	2	3	2	27
ALEGACIONES	2	2	6	1	4	0	1	1	1	6	1	1	26
OTROS	10	4	1	4	1	13	3	3	1	3	4	2	49
RECL. PATRIMONIAL	0	1	0	4	2	2	1	1	2	4	2	1	20
INFORMES ARMAS	36	4			16	12		20	20	20	12	4	144
TOTAL	178	171	51	175	188	211	143	183	237	228	163	131	2059

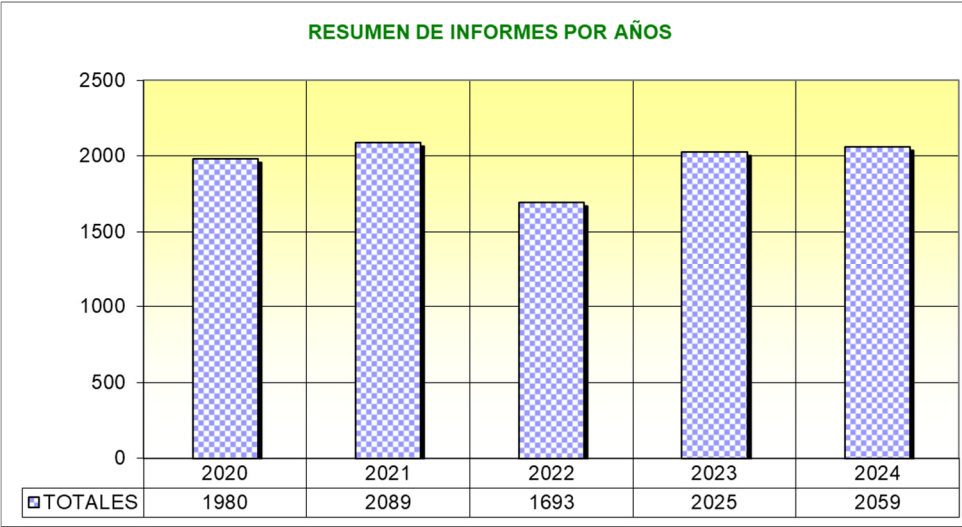

DENUNCIAS REALIZADAS EN EL AÑO 2024													
	Ene.	Feb.	Mar.	Abr.	May.	Jun.	Jul.	Ago.	Sep.	Oct.	Nov.	Dic.	Tot.
VERTIDOS SÓLIDOS	1	1	3	4	2	2	2	4	1	5	1	3	29
VERTIDOS LÍQUIDOS	1	1					1						3
VERTIDOS GASEOSOS			1						1				2
PERROS	12	23	2	6	1	5	5	6	6	5	6	6	83
OBRAS SIN LICENCIA	3	7	3	2	8	7	2	3	4	3	1	3	46
O.V.P - ANDAMIOS	1		1			1	1		2			1	7
O.V.P - GRÚAS	1		1	2	2		1	1	1	3	2	2	16
O.V.P - CONTENEDORES	2	3	3	4	1	3	1	1	2	5	1	1	27
O.V.P - VELADORES	1	1	1			1	7	1	2	2			16
O.V.P - VALLAS	1				1		1	1		1	2	1	8
O.V.P - MATERIALES	1		1		2	2	1		1		1		9
O.V.P - C. PUBLICITARIOS		1	1			8					1		11
MEDIDAS DE SEGURIDAD	1	2		4	1	6	4	8	3	4	4	1	38
CORTES DE CALLE	1	1	2	1		1	3	0	1	2	3	1	16
OTRAS NO O.V.P	5	7	8	2	80	30	8	2	2	3	2	1	150
RUIDOS			1		2	1	1					1	6
LICENCIA DE APERTURA	1	2			1	1					1	1	7
LIC. DE 1ª OCUPACIÓN	2	2									1		5
LIC. AMBIENTAL		1									1		2
RÓTULOS					1					1		1	3
CAZA/PESCA													0
ATESTADOS		1	1	3	1	4	4	2	2	2	2	1	23
TOTAL	34	53	29	28	103	72	42	29	28	36	29	24	507



La siguiente tabla recoge el total de servicios realizados por la Unidad de Medio Ambiente. En relación con el censo canino municipal, en el año 2024 se dieron de 157 altas nuevas (224 en 2023) y 58 bajas por diferentes motivos (64 en 2023).

TOTAL SERVICIOS POR AÑOS													
	Ene.	Feb.	Mar.	Abr.	May.	Jun.	Jul.	Ago.	Sep.	Oct.	Nov.	Dic.	Total
2024	212	224	80	203	291	283	185	212	265	264	192	155	2566
2023	153	207	188	203	215	227	266	237	264	235	187	120	2502
2022	139	191	240	176	238	194	217	144	190	152	192	108	2181
2021	131	219	204	213	248	262	221	178	177	164	207	151	2375
2020	181	194	163	49	361	237	174	192	200	206	194	144	2295

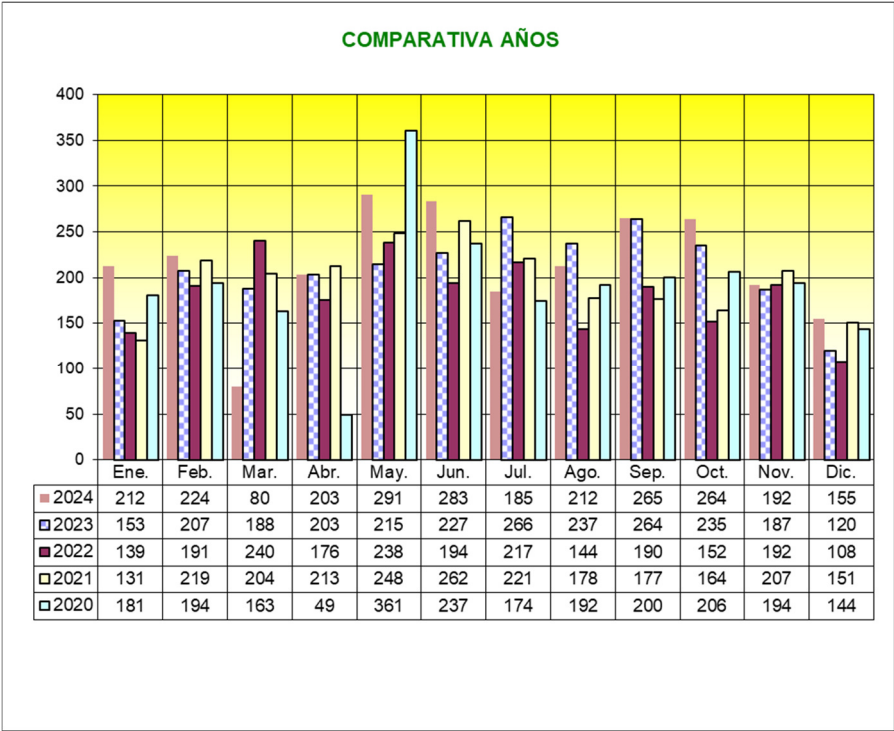

g).- Campañas de vigilancia y control.

La colaboración con la DGT sigue siendo constante. La Policía Local participa en todas las campañas de vigilancia y control de los diferentes aspectos relacionados con el tráfico, tanto rodado como peatonal, así como con respecto al estado de los vehículos, y que programa anualmente la DGT.

Durante el año 2024 se ha participado en ocho campañas, recogiendo los datos en el siguiente cuadro.

CAMPAÑAS DE TRÁFICO REALIZADAS EN COLABORACIÓN CON LA DGT. DURANTE EL AÑO 2023								
Fecha	Campaña	Vehículos controlados	Número de pruebas	Vehículos denunciados	Conductores y ocupantes	Número pruebas positivas	denuncias	% denunciados
ene-24	Vigilancia y control del transporte escolar y de menores							
feb-24	Vigilancia y control sobre la utilización del cinturón de seguridad y otros sistemas de retención homologados	1438			2262		18	1%
mar-24	Vigilancia y control de la velocidad	6242		213			213	3%
may-24	Vigilancia y control del transporte escolar y de menores	27		11			10	37%
ago-22	Vigilancia y control de alcohol y otras drogas	330	330			7	7	2%
oct-24	Vigilancia y control sobre distracciones al volante	1744		41			41	2%
nov-24	Vigilancia y control del transporte escolar y de menores	35		16			36	103%
dic-24	Vigilancia y control de alcohol y otras drogas	185	185			4	4	2%
TOTALES		10.001	515	281	2.262	11	329	
TOTALES AÑO 2023		8.586	526	326	1.131	17	399	
TOTALES AÑO 2022		23.505	977	795	1.054	13	902	
TOTALES AÑO 2021		13.097	226	59	1.157	33	777	
TOTALES AÑO 2020		2.806	15	94	1.593	4	200	

Totales	
Vehículos controlados	10.001
Denuncias interpuestas	329
% Denuncia sobre vehículos control.	3%



h).- Unidad de Intervención Canina (UICAN).



A lo largo de este primer año de la Unidad, se han realizado muy diversos servicios en prevención del consumo y la tenencia de sustancias estupefacientes en vía pública. Se han realizado controles en los transportes escolares, en los recreos de los IES de la ciudad, en las Estación de Autobús y de Tren, en la fiesta de ITA, en el Palencia Sonora y durante las Fiestas de San Antolín. Se han hecho controles junto a la unidad de Atestados realizándose bastantes actas al portar sustancias estupefacientes los denunciados en sus vehículos.

Esta unidad también ha realizado exhibiciones en el Colegio de Educación Especial de Carrechiulla y en la Guardería de Miguel de Unamuno. Se ha hecho acto de presencia en el desfile celebrado en la Plaza de San Lázaro con motivo del Santo Ángel, en el IV Congreso de Coordinación de la Policía Local celebrado



en Ponferrada y en el Acto de Clausura por motivo de la finalización del curso realizado a guías caninos penitenciarios celebrado en Burgos. También se participó en la Jura de Bandera Militar de las FF.AA. realizado en el Pabellón Eras de Santa Marina.

En el mes de octubre se hizo la Segunda Feria de Seguridad Vial de Palencia junto a Agente Tutor, Atestados y Bomberos donde se hicieron durante toda una semana varias exhibiciones diarias a los diferentes Institutos que acudían a la Feria.



Han sido muchos los servicios realizados con éxito durante este año, llegando a realizar dos detenciones por la tenencia de cocaína y hachís al superar los pesos estipulados, siendo constitutivos de un presunto delito contra la salud pública, por lo que se tuvieron que hacer diversas comparecencias en Policía Nacional. Esto se vio reflejado en que dicha Policía Nacional solicitó a esta Unidad, colaboración en varias intervenciones para realizar nuestro trabajo con los perros, por lo que se puso en valor el esfuerzo y compromiso de esta Unidad en la realización de sus funciones.

En los inicios de UICAN, la prensa se hizo eco de los buenos números que sumaban nuestras búsquedas, realizando multitud de artículos en prensa e incluso se hicieron varias entrevistas a los miembros de la Unidad.

A parte de nuestro trabajo en la prevención de sustancias estupefacientes también se han realizado otro tipo de intervenciones en la que destacan 2 detenidos por violencia de género y doméstica, un detenido por desobediencia grave, actas por maltrato animal, faltas de respeto, vandalismo e incautación de armas prohibidas y medios de ocultación de sustancias.



A continuación, se mostrarán los números de la Unidad en este 2024.

- Se han realizado **212 actas** en relación al consumo y tenencia de sustancias estupefacientes en vía pública, incautando un total de:
 - **HACHIS: 443,02 gramos y 25 porros.**
 - **MARIHUANA: 277,89 gramos, 6 porros y 4 grinder.**
 - **COCAÍNA: 12,83 gramos.**
 - **MDMA: 2,39 gramos.**
 - **HEROÍNA: 0,6 gramos.**
 - **SPEED: 18,45 gramos.**
 - **ANFETAMINA: 2,37 gramos.**
 - **POPER: 24 mililitros.**

A continuación, se adjunta la tabla de Excel con las incautaciones llevadas a cabo.

TOTALES 2024		TOTAL
APREHENSIÓN DE DROGAS (HACHÍS)	PAQUETES	196
	PESO (gramos)	443,02
APREHENSIÓN DE DROGAS (MARIHUANA)	PAQUETES	43,5
	PESO (gramos)	277,89
APREHENSIÓN DE DROGAS (COCAÍNA)	PAQUETES	20
	PESO (gramos)	12,83
APREHENSIÓN DE DROGAS (HEROÍNA)	PAQUETES	3
	PESO (gramos)	0,6
APREHENSIÓN DE DROGAS (MDMA)	PAQUETES	3
	PESO (gramos)	2,39
APREHENSIÓN DE DROGAS (ANFETAMINA)	PAQUETES	4
	PESO (gramos)	2,37
APREHENSIÓN DE DROGAS (SPEED)	PAQUETES	2
	PESO (gramos)	18,45
APREHENSIÓN DE DROGAS (POPER)	PAQUETES	1
	PESO (ml)	24





SER 100

Hoy por Hoy Palencia

Sociedad SOCIEDAD

La historia de Gea: de perra abandonada a detectar droga en Palencia

La historia de una de las integrantes de la Unidad Canina de la Policía Local de la capital palentina



— Redacción Radio Palencia 09/08/2024 - 06:07 CEST

Palencia • En Radio Palencia de la Cadena SER hemos tenido una invitada muy especial. Ya sabéis, porque así lo hemos contado en varias ocasiones, que la Policía Local de Palencia estrenaba a principios de año Unidad Canina. Era un paso más en la lucha contra el menudeo de droga. Y está dando muy buenos resultados. Gea, Urko y Nao son los canes protagonistas de esta historia. Cada uno de ellos tiene un agente adscrito. Ambos son inseparables y juntos exhiben una complicidad que corrobora el éxito de la iniciativa.

A nuestros estudios de la calle Mayor Principal número 9 llegó Gea junto a su agente. El animal pronto demostró su punto nervioso. es de raza Pastor Belga Malinois. Esa raza está especialmente recomendada para acometer la misión que tiene encomendada: la detección de droga. Reúne características como agilidad, olfato y ganas de jugar. En la entrevista que se adjunta podrás conocer la historia de Gea que apareció en Andalucía abandonada en una carretera, sin chip. ¿Cómo se adiestra a una perra de esas características? Su agente adscrito lo cuenta con detalle.



4.- Unidad Administrativa.

Es la Unidad encargada de realizar todos los trámites administrativos necesarios para que el trabajo de calle realizado por los Policías de su fruto.

Encargada de dar traslado de la documentación a las diferentes Administraciones o a terceros.



a).- Trámites de gestión interna.

En un colectivo tan numeroso, el campo de recursos humanos necesita de una dedicación constante y minuciosa. Como se ha citado anteriormente la Plantilla consta de 105 efectivos, debiendo gestionar todo lo relacionado con cuadrantes de trabajo y descanso, solicitudes de licencias y permisos, comunicación a los afectados de las citaciones judiciales o de otras administraciones o tipo, control de las bajas por ITT. bien por enfermedad común o accidente laboral, organizando el servicio diario para que queden cubiertos los servicios mínimos en función de las necesidades de cada día.

Datos de la gestión interna							
Motivo	2024	2023	2022	2021	2020	2019	2018
Bajas por ITT.	85	85	117	105	50	44	34
Bajas por accidente laboral	8	17	12	5	5	9	7
Policías afectados por ITT.	51	63	69	57	40	41	36
Jornadas en situación de ITT.	7641	3116	3152	3.427	1.903	1.928	7.307
Cuadrantes laborales	105	105	108	108	112	77	119
Solicitudes de licencias	1438	1365	1.095	1.115	1.125	836	1.248
Citaciones judiciales a Agentes	172	194	130	138	165	238	151

b).- Trámites de gestión externa.

Como se ha citado anteriormente, al trabajo de campo realizado por los Policías debe darse el curso oportuno. Unidades como Atestados, M. Ambiente y Grúa-Deposito, realizan todos los informes o diligencias correspondientes a las intervenciones que realizan. El resto, se da trámite desde la U. administrativa, es decir, las denuncias relacionadas con el tráfico y las denuncias administrativas. Además, se da curso, entrada y salida, a los documentos que llegan a través de la administración electrónica.

En el año 2024 se han dado tramite a 6.685 documentos.

Otros documentos								
Programa	Concepto	2024	2023	2022	2021	2020	2019	2018
	Ordenes de alejamiento	327	234	209	127	109	63	192
	localizaciones permanentes	119	82	64	62	67	55	47
	Citaciones a particulares	144	39	48	101	50	2	84
	Partes de anomalías en vía pública	535	683	1.145	777	633	875	1.377
GESPOL	Registro de entrada	953	1044	891	575	808	297	568
	Registro de salida	1653	1956	2065	2.414	2.048	2.858	4.298
ABSIS	Registro de entrada	1523	1783	1.832	1.747	1.220	N.O.*	N.O.*
	Registro de salida	500	600	404	484	330	N.O.*	N.O.*
HESMES	Registro de entrada	590	488	352	202	172	N.O.*	N.O.*
	Registro de salida	341	200	130	116	20	N.O.*	N.O.*
TOTALES		6.685	7.109	7.140	6.605	5.457	4.150	6.566

Dentro de las anomalías existentes en la vía pública, detectadas por los Policías de servicio o por los propios ciudadanos, analizamos particularmente las ocasionadas como consecuencia de actos vandálicos. Es complicado identificar a los causantes de estos desperfectos, ya que siempre los cometen al amparo de la noche y las calles vacías.

c).- Agente Tutor, Unidad de Menores, Viogen y Acción social.



La Unidad de Menores, VIOGEN y Acción Social está formada por cuatro agentes de policía durante el año 2024.

Durante todo el año se ha trabajado con el "PROTOCOLO DEL PROGRAMA AGENTE TUTOR DE LA POLICIA LOCAL DE PALENCIA", especializado en la promoción del respeto a los derechos de la infancia, por lo que su intervención se concentra en las pautas de actuación en el ámbito de la protección del menor y la prevención del entorno escolar.

ÁMBITO ESCOLAR. -

- Identificación de los alumnos/as absentistas encontrados en vía pública en horario escolar.

Los agentes tutores dan traslado a los menores de 18 años al centro educativo realizando las comprobaciones pertinentes con el equipo directivo del centro de su pertenencia al centro. Se remite informe de absentismo escolar a la Dirección Provincial de Educación.

En los casos de alumnos expulsados, expedientados o con modificación horario se da aviso a sus padres y el correspondiente informe a Dirección Provincial de Educación informando de los hechos.

HAN SIDO UN TOTAL DE **18 ALUMNOS/AS** recogidos por la Policía Local durante el año 2024 en VIA PÚBLICA DENTRO DEL HORARIO LECTIVO

- **Asistencia COMISIONES DE ABSENTISMO ESCOLAR en la Dirección Provincial de Educación:**

▪ **CURSO 2023/2024**

▪ 20 OCTUBRE	▪ 17 NOVIEMBRE	▪ 22 DICIEMBRE
--------------	----------------	----------------

▪ **CURSO 2024/2025**

▪ 26 ENERO	▪ 16 FEBRERO	▪ 15 MARZO
▪ 19 ABRIL	▪ 17 MAYO	

- **EDUCACION VIAL PARA TOD@S**



Durante el año 2024 se ha continuado el proyecto didáctico EDUCACION VIAL PARA TOD@S, dirigido a todos los escolares que estén cursando 4º de primaria y 1º ESO. Este proyecto está compuesto por dos actividades:

- A GOLPE DE PEDAL, para niños y niñas de 1º ESO, con una duración de 60 minutos, donde los agentes tutores realizan una charla informativa sobre el buen uso de bicicletas, patinetes y ciclomotores.
- Y TU, ¿Cómo VAS AL COLE?, para niños y niñas de 4º Primaria, con una duración de 75 minutos, donde los participantes podrán conocer las normas de circulación y convivencia como usuarios de la vía.

HAN SIDO UN TOTAL DE 870 ALUMNOS/AS LOS PARTICIPANTES EN LA ACTIVIDAD DE EDUCACIÓN VIAL IMPARTIDO POR LOS AGENTES TUTORES

- **VISITAS DE VEHÍCULOS POLICIALES A LOS CENTROS**

A lo largo del año se ha procedido a visitar diferentes centros, en los cuales, se han expuesto los vehículos policiales, para que los alumnos pudieran conocer más de cerca el interior de los vehículos, así como el material de dotación policial con el uso de sirenas, luces y megáfonos.

A través de este tipo de propuesta se trabaja la educación vial, acercando la figura del agente de policía a los alumnos/as, educando futuros responsables, siendo este uno de los objetivos que se trabaja desde la Unidad de Agentes Tutores.

Los centros visitados con los vehículos policiales fueron los siguientes:

- GUARDERIA CASILDA ORDOÑEZ.
- GUARDERIA PAN Y GUINDAS
- ESCUELA INFANTIL CRES SANZ
- CENTRO CARRECHQUILLA
- ESCUELA INFANTIL MIGUEL DE UNAMUNO

HAN SIDO UN TOTAL DE 190 ALUMNOS/AS LOS PARTICIPANTES EN LAS VISITAS DE VEHICULOS POLICIALES





- VISITAS A LAS DEPENDENCIAS POLICIALES



Durante el año 2024 se han realizado las visitas a nuestras dependencias policiales. Hemos recibido a los siguientes centros y asociaciones:

- NIÑOS AUTISTAS DE MUNDO AZUL
- CENTRO DE VIDA INDEPENDIENTE FIDEL RAMOS
- ASOCIACION SALUD MENTAL FEAFES
- ESCUELA INFANTIL MIGUEL DE UNAMUNO
- ASPANIS
- CENTRO DE DIA KCAPDI

HAN SIDO UN TOTAL DE 126 ALUMNOS/AS LOS PARTICIPANTES EN LAS VISITAS A LAS DEPENDENCIAS POLICIALES

- CERTAMEN CARTA A UN POLICÍA

Con motivo de la celebración de la Fiesta de la Policía Local, celebrada el 1 de marzo de 2024, se convocó el certamen de "Carta a un Policía" dirigido a niños de entre 8 y 14 años,

donde los participantes debían escribir una carta explicando su visión sobre los agentes de la Policía Local, vivencias, opiniones, experiencias vividas...

SE RECIBIERON UN TOTAL DE **1500 CARTAS**, SIENDO 3 GANADORES

- **CARAVANA PLANETA ODS DE MUNDACION MAFRE JUNTO POLICIA LOCAL DE PALENCIA**

Actividad educativa dirigida a escolares de entre 8 y 12 años que acerca la educación vial y la prevención de lesiones no intencionadas al alumnado con la participación activa del profesorado.

La actividad de la caravana Planeta ODS, se divide en:

- En el interior de la caravana los niños tenían que solucionar distintos enigmas relacionados con la movilidad sana, segura y sostenible. Para poder resolver un enigma final y escapar de la caravana
- Circuito de movilidad. Se realizó un completo circuito de movilidad, con señales, bicicletas y patinetes. En este circuito había zonas peatonales y calles para que los niños aprendieran a desplazarse de forma segura.
- El hogar virtual. Espacio en que se mostraron diferentes situaciones relacionadas con la prevención de lesiones no intencionadas y accidentes.

Las fechas en que se realizó dicha actividad fueron del 18 al 22 de Noviembre del 2024

SE TUVO UNA PARTICIPACIÓN DE **524 ALUMNOS** DE LOS CENTROS EDUCATIVOS DE TODA LA CIUDAD

-----//---//-----

II FERIA DE SEGURIDAD VIAL de Palencia

¡ALERTA!: SINIESTRO

Este proyecto colaborativo de la Policía Local de Palencia a través de sus Unidades de Agente Tutor, Unidad de Atestados y Unidad Canina junto al Cuerpo de Bomberos de nuestra ciudad, ha puesto en marcha esta **II Feria de Seguridad Vial: ¡ALERTA! SINIESTRO VIAL**, que se ha celebrado del **21 al 24 de octubre de 2024 en el Paseo del Salón** donde han participado un total de **648 alumnos y alumnas de 3º ESO** de varios centros educativos de la capital. Esta Feria apuesta por la Educación Vial como una Educación en Valores para respetar, para compartir y responsabilizarse de hábitos, actitudes y comportamientos seguros, incorporados en la formación integral de las personas a lo largo de la vida.

El recorrido de esta II FERIA ha estado dividido en 4 puntos de trabajo:

1ª parada: Presentación de la Feria y explicación del protocolo P.A.S. Donde los participantes han aprendido a actuar bajo las premisas *proteger, alertar y socorrer* ante un accidente de circulación.

2ª parada: Unidad de Atestados y Policía Judicial. Han conocido las funciones de esta unidad y la operatividad del grupo ante una investigación sobre un accidente vial.

3ª parada: Unidad Canina de la Policía Local de Palencia UICAN. Han descubierto como es el trabajo de nuestros guías caninos ante una intervención con sustancias y drogas.

4ª parada: Cuerpo de Bomberos de Palencia. Los alumnos/as han sido testigos de un rescate humano real ante un atrapamiento en un vehículo producido en un siniestro vial.



INFORMES SOLICITADOS POR EL AYUNTAMIENTO DE PALENCIA.-

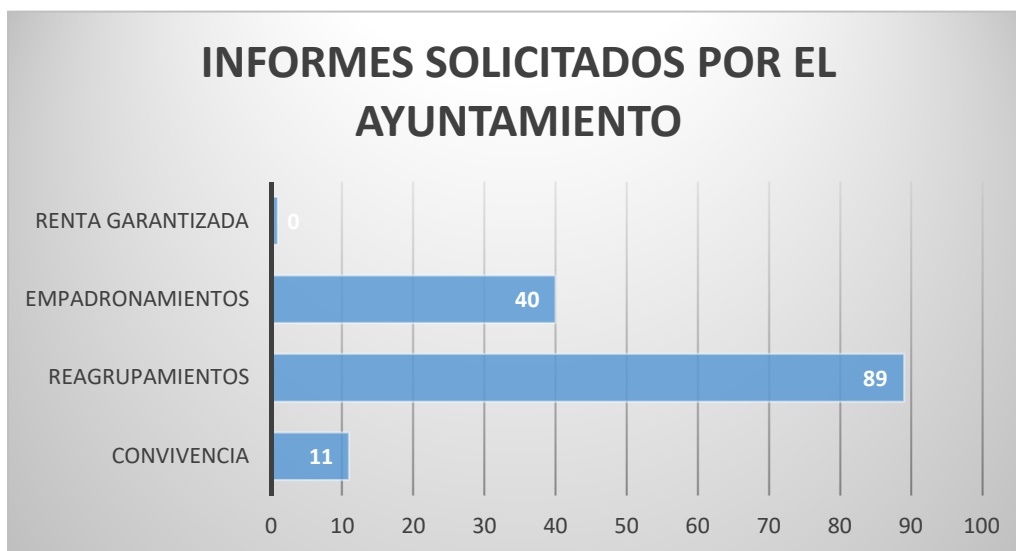

HAN SIDO UN TOTAL DE **141** INFORMES SOLICITADOS POR EL AYUNTAMIENTO DE PALENCIA Y REALIZADOS POR LOS AGENTES TUTORES

CEAS.-

Las intervenciones con los Centros de Acción Social de Palencia han ido aumentando cada año. El intercambio necesario de información para una mejor valoración de casos en riesgo social ha ido creciendo según sus necesidades. Si esta policía, a través de sus intervenciones detecta un posible caso de riesgo social, se realizan las averiguaciones y se practican las diligencias necesarias para la redacción y remisión de un informe policial que será remitido a la Coordinación de Servicios Sociales del Ayuntamiento de Palencia.

Así mismo, en ocasiones recibimos solicitudes de acompañamiento a los trabajadores sociales para acudir a domicilios de casos graves.

SE HAN REALIZADO UN TOTAL DE **40** INFORMES PARA LOS CEAS EN EL AÑO DE 2024

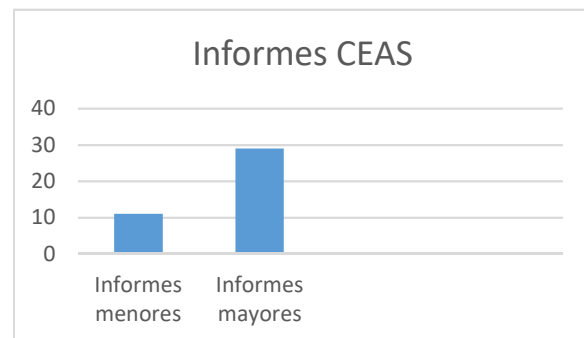

GERENCIA TERRITORIAL DE SERVICIOS SOCIALES.-

La Consejería de Familia e Igualdad de Oportunidades de la Gerencia Territorial de Servicios Sociales solicitan en los casos pertinentes, las diligencias policiales y judiciales que haya dado lugar a la intervención por parte de esta Policía Local, a fin de adoptar las medidas de protección más adecuadas con los menores y sus familias.

SE HAN REALIZADO UN TOTAL DE **21** INFORMES DIRIGIDOS A LA JUNTA DE CASTILLA Y LEÓN

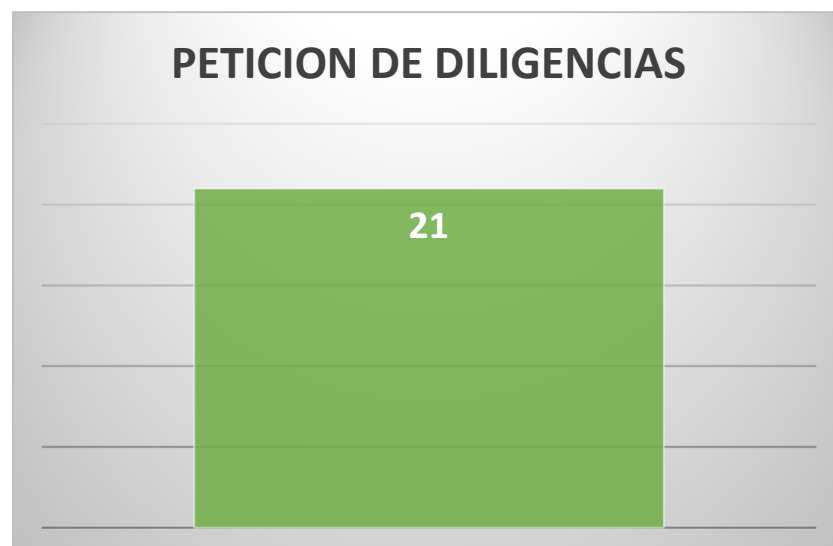

FISCALIA DE MENORES.-

Cuando se tiene conocimiento o indicios suficientes de un hecho delictivo, la Unidad realiza las averiguaciones e investigaciones oportunas realizando informe de diligencias policiales al Juzgado que serán remitidas a la Fiscalía de Menores. La protección y seguridad del menor es el principal objetivo.

SE HAN REALIZADO UN TOTAL DE 9 INFORMES DIRIGIDOS A LA FISCALÍA DE MENORES

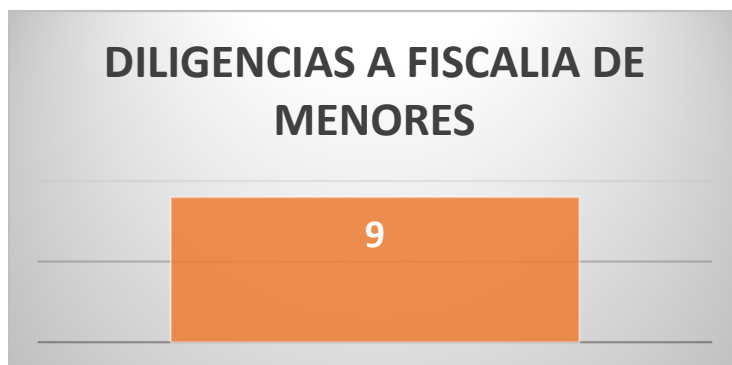

SISTEMA VIOGEN. –

- Asignación de Órdenes de Protección a las Víctimas de Violencia de Género a la UNIDAD DE MENORES, VIOGEN y Acción Social de la Policía Local de Palencia:



SE ATIENDE Y SE REALIZA EL SEGUIMIENTO DE 36 VÍCTIMAS DE VIOLENCIA DE GÉNERO PERTENECIENTES AL SISTEMA VIOGEN

Los Agentes Tutores establecidos para esta labor, realizan seguimiento integral y protección en los casos de Violencia de Género, según lo estipulado por el Sistema VIOGEN, dando cobertura al acompañamiento al Juzgado, Valoraciones de riesgo cada 60 o 90 días (según Sistema) y asistencia a la víctima.

COMISIONES Y CURSOS.-

Durante el año 2024 la asistencia de la UNIDAD DE MENORES, VIOGEN y Acción Social a las comisiones y cursos han sido las siguientes:

- **COMISION TERRITORIAL CONTRA LA VIOLENCIA DE GENERO 2024.** En esta convocatoria anual a la que acudieron hasta 30 participantes de las diferentes Administraciones, Entidades y Asociaciones relacionadas con la materia en la Ciudad de Palencia, se expusieron las actuaciones y propuestas contra la Violencia de Genero y Doméstica de cada uno de los asistentes. Exposición de recursos, pautas de actuación y estadísticas.
- **COMISION TERRITORIAL SOBRE LA TRATA DE SERES HUMANOS.** En esta convocatoria anual acudieron 17 participantes de las Entidades más importantes de Palencia para crear una red de recursos para víctimas de trata de seres humanos. Se marcaron unas pautas para coordinar a las Instituciones Públicas implicadas en la materia, así como organizaciones y entidades con experiencia acreditada.

La UNIDAD DE AGENTE TUTOR ha recibido durante todo el año 2024 ha acudido y ha participado en los siguientes eventos, formaciones y publicaciones:

- CONGRESO NACIONAL AGENTES TUTORES SEVILLA. NOVIEMBRE 2024
- PREMIO A LAS BUENAS PRÁCTICAS EN LA EDUCACIÓN VIAL. NOVIEMBRE 2024 I Seminario Nacional de Educación Vial para las Policías Locales
- PUBLICACIÓN EN EL LIBRO “EL TRABAJO INVISIBLE DE LOS AGENTES TUTORES Y TUTORAS” de los siguientes artículos:
 - o “PROYECTO CISDO: Prevención y actuación ante los delitos de odio”
 - o “PROYECTO TUTORES SOBRE RUEDAS”
 - o “SEGURIDAD TUTORA VIAL: VUELDATE CON LA VIDA Y NO EL CARRETERA”
- ASISTENCIA AL CONGRESO DE LOS DIPUTADOS para la presentación del libro: “EL TRABAJO INVISIBLE DE LOS AGENTES TUTORES Y TUTORAS”

PROYECTO CISDO.-



This Project has received funding from the EU

Durante el año 2022 la Policía Local de Palencia fue seleccionada para participar en el Proyecto Europeo CISDO 2023-2024. La colaboración y participación en el proyecto está siendo llevada a cabo por la Unidad de Agentes Tutores.

El Proyecto Europeo CISDO de Cooperación Inter-Policial y Social contra los Delitos de Odio cuyo objetivo general es mejorar las capacidades de las Fuerzas y Cuerpos de Seguridad a

nivel nacional, para PREVENIR, IDENTIFICAR, MEDIAR y LUCCHAR contra los incidentes racistas y xenófobos, y en especial los discursos y delitos de odio que amenazan la convivencia pacífica en las ciudades. Los objetivos específicos son:

- Aumentar la cooperación y el intercambio de información entre las Fuerzas y Cuerpos de Seguridad con las Organizaciones de la Sociedad Civil especializadas en atención a víctimas de delitos de odio.
- Fomentar una relación sostenida de confianza y conocimiento mutuo entre los Cuerpos Policiales y las comunidades y grupos en situación de especial vulnerabilidad, para prevenir y luchar eficazmente contra los delitos de odio y ayudar a las víctimas a superar sus temores para denunciar estos delitos.



d).- Objetos perdidos.



Otro de los servicios que se presta a la ciudadanía desde la Unidad Administrativa de Policía Local, es el depósito y custodia de los objetos encontrados en vía pública por los ciudadanos. En el momento de la entrega por parte del ciudadano, se registra el objeto y se deposita en el almacén. Si se tratase de objetos que puede averiguarse su propietario, tales como las documentaciones, se realizan las gestiones oportunas para su localización y entrega. El resto de los objetos permanecen durante dos años,

momento en que se hace entrega al ciudadano que lo halló y, según se recoge en el código Civil.

Durante el año 2024 han sido 620 (940 en 2023) ciudadanos los que han denunciado el extravío de alguna pertenencia.

MEMORIA 2024.- OBJETOS PERDIDOS

OBJETOS	DEPOSITADO	ENTREGADO	En depósito
AUDIFONOS	2	1	1
BICICLETA	2	2	0
BOLSO /BOLSA Y MOCHILA	103	50	53
BONOBUS	13	13	0
CARPETAS	5	3	2
CARTERA/MONEDERO	192	169	23
CARTILLA BANCARIA	2	2	0
CÁMARAS FOTOGRAFICAS	2	2	0
D.N.I./PASAPORTE/T. RESIDENTE..	48	48	0
DINERO	7	2	5
GAFAS	55	23	32
GUANTES	3	0	3
JOYAS / RELOJES	14	0	14
LIBROS	4	0	4
LIBRO DE FAMILIA	3	3	0
LLAVES	60	23	37
MALETA	1	1	0
OTROS DOCUMENTOS	20	18	2
OTROS OBJETOS	34	15	19
PARAGUAS	12	1	11
PERMISO DE CIRCULACION	3	3	0
PERMISO DE CONDUCCIÓN	2	2	0
PRENDAS DE VESTIR	32	29	3
TARJETA DE CRÉDITO	9	7	2
TARJETA PATRONATO	3	3	0
TARJETA SANITARIA	15	14	1
TELEFONO MOVIL	118	89	29
TOTALES	764	523	241



% de objetos perdidos entregados sobre los depositados			
Año	Objetos depositados	Objetos entregados	% de objetos entregados
2024	764	523	68%
2023	940	556	59%
2022	973	630	65%
2021	669	460	69%
2020	427	292	68%
2019	663	458	69%
2018	671	525	78%
2017	666	568	85%

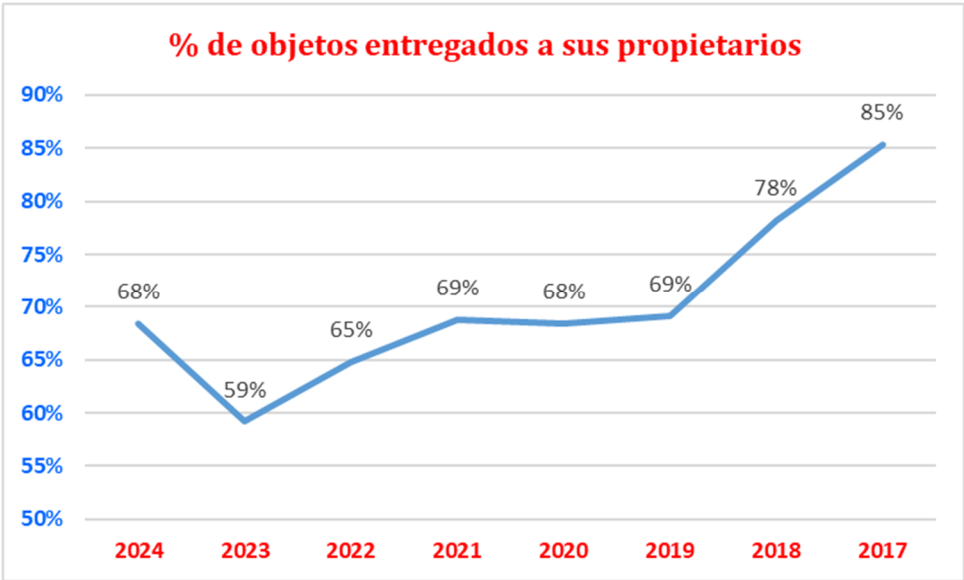



MEMORIA DE LA POLICÍA LOCAL 2024





INTERVENCIONES RELEVANTES / RECORTES DE PRENSA



MEMORIA DE LA POLICÍA LOCAL 2024



Diario Palentino

MUNICIPAL

David Carretero, nuevo jefe de la Policía Local de Palencia

- jueves, 7 de noviembre de 2024

El puesto ha sido cubierto tras la jubilación de Isidoro Fernández Pita



El inspector David Carretero ha sido designado hoy como jefe de la Policía Local de Palencia, tras la jubilación de Isidoro Fernández Pita, y cuyo puesto

lleva vacante dos años. Así lo explicó hoy la alcaldesa de la ciudad, Miriam Andrés.

Carretero manifestó que asumir la Jefatura de la Policía Local de Palencia es "tanto un honor como una responsabilidad". En este sentido, explicó que sin duda es "una oportunidad" para servir a una comunidad que conoce y valora, y un reto para mantener y mejorar la calidad de vida de los palentinos a través de una policía "cercana, profesional y eficiente". Según puntualizó, su compromiso es "fortalecer el vínculo con los ciudadanos, mejorar la respuesta a sus necesidades y seguir promoviendo una ciudad segura y acogedora para todos".

En cuanto a la experiencia profesional de Carretero, ingresó en el año 2006 en la Policía Municipal de Valladolid. En 2009 se incorporó a la plantilla de la Policía Local de Palencia, en el turno operativo nocturno hasta el año 2015. En ese momento mediante promoción interna ascendería a la Categoría de Oficial y en el año 2019 a la de Subinspector, desempeñando funciones de dirección en diversas unidades del Cuerpo y de gestión en la Jefatura de la Plantilla. El pasado lunes, 4 de noviembre, fue nombrado Inspector de la Policía Local junto con otros dos inspectores que también asumirán funciones de dirección y organización de la plantilla.

Carretero está titulado en Ingeniería de Telecomunicación por la Universidad de Valladolid y Graduado en Criminología por la Universidad Europea Miguel de Cervantes. Además, cuenta con el Certificado en Aptitud Pedagógica por la Universidad de Valladolid.

Tráfico cede 130 test de drogas a la Policía Local para multiplicar los controles

La entrega forma parte del acuerdo de colaboración en materia de seguridad vial que la DGT y el Ayuntamiento de Palencia firmaron en 2011

[El Norte](#)

Palencia

Jueves, 12 de diciembre de 2024, 14:56



La Jefatura Provincial de Tráfico ha cedido a la Policía Local de Palencia 130 ~~drogotest~~ para que pueda incrementar los controles de drogas a los conductores de vehículos que circulan por las calles de la capital palentina. La próxima semana se realizará a nivel nacional una campaña de control de alcohol y drogas entre los conductores impulsada por la Dirección General de Tráfico y los ~~drogotest~~ cedidos servirán a la Policía Local de Palencia para que multiplique sus controles entre los conductores tanto la próxima semana como durante las próximas navidades.



La DGT y el Ayuntamiento de Palencia firmaron en 2011 un acuerdo de colaboración en materia de seguridad vial gracias al cual la Dirección General de Tráfico le ha cedido a la Policía Local de Palencia durante los últimos años el acceso al registro informático nacional de vehículos y de conductores, furgonetas y turismos, diversos ~~etilómetros~~ y un radar. Desde 2017, la DGT cede periódicamente diversas cantidades de ~~drogotest~~ a la Policía Local de Palencia para contribuir a la prevención de nuevos siniestros de tráfico en las vías urbanas de la capital palentina.

La última memoria publicada por el Instituto Nacional de Toxicología y Ciencias Forenses, la referida a 2023, constató que el 53,6% de los conductores fallecidos en accidente de tráfico en España, sometidos a autopsia, había consumido previamente alcohol, drogas o psicofármacos, de forma aislada o en combinación. Este mismo informe destacó que las drogas más frecuentemente detectadas entre los conductores son el cannabis y la cocaína.

Heridos dos menores de 16 años en una pelea en la avenida Brasilia¶

Uno de ellos tuvo que ser trasladado al hospital al requerir puntos de suturas y la Unidad Agente Tutor remitió un informe a la Fiscalía de Menores¶

[El Norte](#)¶

Palencia¶

Jueves, 12 de diciembre 2024, 14:14¶



La Policía Local acudió sobre las 11:30 horas del miércoles a la avenida Brasilia por una pelea entre menores. Se identificó a dos jóvenes de 16 años que, tras la pelea, resultaron con diversas lesiones. Se solicitó ambulancia ya que uno de ellos podía necesitar puntos de sutura. La Unidad Agente Tutor realizó un informe para la Fiscalía de Menores.¶

También el miércoles, en torno a las 14:45 horas en la avenida Vacceos, se produjo un accidente de tráfico con daños materiales entre tres vehículos, abandonando el lugar el causante del accidente. La Unidad de Atestados de la Policía Local se hizo cargo de la investigación.¶

Un policía local fuera de servicio detiene a un hombre por violencia de género

Observó la agresión en la calle Labrador y actuó de inmediato para proteger a la víctima, de 31 años

[El Norte](#)

Palencia

Martes, 3 de diciembre 2024, 12:43



Un agente de la Policía Local de Palencia fuera de servicio intervino en la tarde del lunes, sobre las 17:30 horas, para detener a un hombre de 32 años por un presunto delito de violencia de género en la calle Labrador. El agente observó una agresión en curso y, tras confirmar

la situación, actuó de inmediato para proteger a la víctima y proceder a la detención del agresor. Posteriormente, solicitó refuerzos de sus compañeros de servicio para completar el operativo. La víctima, una mujer de 31 años, recibió atención en el lugar y se activaron los protocolos habituales para garantizar su seguridad y bienestar. El detenido fue puesto a disposición judicial.

La Policía Local de Palencia reitera su compromiso en la lucha contra la violencia de género y agradece la colaboración ciudadana, recordando la importancia de denunciar cualquier situación de este tipo a través del 112 o los distintos canales habilitados.

La Policía Local entrega a su propietario 800 euros que había encontrado un vecino

Un joven de 22 años al que se le cayó encima un frigorífico que estaba descargando es trasladado al hospital con una fractura de pierna

[El Norte](#)

Palencia

Martes, 3 de diciembre 2024, 12:38

El Departamento de Objetos Perdidos de la Inspección de Policía Local, sobre las 13:00 horas del lunes y tras las oportunas comprobaciones, hizo [entrega a su propietario](#) de la cantidad de 800 euros que habían sido entregados por un vecino el pasado 29 de noviembre.

También el lunes, en torno a las 20:00 horas en Paseo San José Obrero, la Policía Local auxilió a un joven de 22 años al que se le había caído encima un frigorífico que estaba descargando, produciéndole una fractura en la pierna. Fue atendido en el lugar y trasladado posteriormente al Hospital Río Carrión.



Transporta alimentos sin frigorífico, sin carné válido y sin contrato¶

La Policía Local, tras inspeccionar el vehículo en la calle Batán de San Sebastián, denunció al conductor¶

[El Norte](#)¶

Palencia¶

Viernes, 8 de noviembre de 2024, 12:24¶

[Comenta](#)[Compartir](#)¶

La Policía Local, sobre las 19:40 horas del jueves en la calle Batán de San Sebastián, procedió a realizar una inspección a un vehículo de transporte de mercancías, comprobando que carecía de soporte frigorífico. Se requisó el género al tratarse de alimentos perecederos y no cumplir la normativa vigente. Se procedió igualmente a denunciar al conductor por carecer de permiso de conducir válido en España, así como a trasladar informe a la Inspección de Trabajo al carecer de contrato laboral.¶



Distinción para los policías locales que neutralizaron a un hombre con un hacha en actitud amenazante¶

La Junta concede la Medalla de Plata al oficial y los tres agentes intervinientes en el suceso, y también a otro policía local y al jefe del Cuartel, Isidoro Fernández¶

[El Norte](#)¶

Palencia¶

Viernes, 18 de octubre 2024, 07:26¶

1 comentarioCompartir¶

¶

¶

La Junta de Castilla y León, en su convocatoria de 2024, ha resuelto conceder la Medalla de Plata al Mérito de la Policía Local a un oficial y cuatro agentes de la Policía Local de Palencia, en reconocimiento público de gratitud y solidaridad de la ciudadanía de la comunidad por arriesgar su integridad física más allá del estricto ejercicio de sus funciones, y al [jefe del Cuartel de la Policía Local en Palencia](#), el subinspector Isidoro Fernández Pita, en reconocimiento a una dilatada carrera profesional, «ejemplo de profesionalidad, dedicación y esfuerzo y referente de dignificación de la Policía Local».¶

El oficial Rafael Emperador Velasco y los agentes Hugo Nieto Verdugo, Jorge Antolín García y David Vallejos Calzada, han sido reconocidos ex aequo por su «decisiva y arriesgada» intervención en la tarde del pasado 6 de febrero a la entrada de la tienda que [Leroy Merlin](#) tiene en el Centro Comercial Arambol de la capital palentina, cuando evitaron el intento autolítico de [un hombre de 52 años que portaba un hacha](#) en actitud amenazante.¶

El suceso tuvo lugar pasadas las 20:00 horas, cuando se alertó telefónicamente a la Policía Local de Palencia de que un hombre que caminaba desde el supermercado [Mercadona](#) hacia la tienda de [Leroy Merlin](#) portaba un hacha en su mano en actitud amenazante en el aparcamiento del Centro Comercial Arambol.¶

Hasta el lugar acudieron rápidamente varias dotaciones policiales que, una vez en el lugar, gritaron repetidamente al hombre para que tirara el hacha al suelo, llegando incluso alguno de los agentes intervinientes a apuntarle con su arma reglamentaria para que depusiese su actitud.¶

Finalmente, fue reducido por sorpresa por uno de los agentes que se abalanzó contra él cuando amenazaba con ~~autoinfligirse~~ heridas en el cuello con el hacha. Al parecer, el hombre detenido, de nacionalidad española, buscaba a otro hombre con el que había tenido rencillas anteriores, para acabar con su vida.¶

Por su parte José Miguel León Gutiérrez, agente de la Policía Local de Palencia, ha sido distinguido con la Medalla de Plata al Mérito de la Policía Local por su «sobresaliente» asistencia y reanimación cardiaca a un ciudadano el pasado 10 de agosto.¶

El suceso tuvo lugar sobre las 8:35 minutos en la calle Segovia de la capital palentina, cuando un hombre de 55 años fue auxiliado por José Miguel León Gutiérrez después de que se hubiese desvanecido y estuviese convulsionando. El policía local, que estaba fuera de servicio y se encontraba en el lugar, atendió en un primer momento al hombre hasta que otros agentes de una patrulla percibieron a su llegada que se encontraba en parada cardiorrespiratoria y tuvieron que hacer uso del desfibrilador semiautomático DESA. Después de varios intentos, consiguieron sacarle de la parada para ser posteriormente trasladado al Hospital Río Carrión de Palencia.¶



Un olfato adiestrado para hacer el bien en Palencia

Urco, Gea y Nao conforman la Unidad Canina de la Policía Local de Palencia con el fin de detectar el consumo y la venta de sustancias estupefacientes

David Herrero / lcal

Sábado, 7 de septiembre de 2024, 17:48

2 comentarios Compartir

Sin babear, ladrar o tocar. De manera pasiva e invasiva, pero con la efectividad de un olfato desarrollado y adiestrado. Se trata de la prueba del algodón que llevan a rajatabla Urco, Gea y Nao, los tres integrantes de la Unidad Canina de la Policía Local de Palencia (Uican), de la mano del denominado sistema de marcaje-lapa. Cada can, de raza Pastor Belga Malinois, marca el punto exacto en el que se encuentra la sustancia estupefaciente, ya sea escondida en la zapatilla de un viandante o depositada en algún entresijo de un vehículo durante un control policial. Un resultado fino, efectivo y limpio que evita ocasionar daños y lesiones.

Aportan una sensación de seguridad en la vía pública y se convierten en una imagen querida por pequeños y mayores, aunque ese sentimiento seguramente no sea compartido por el común de los mortales. Aquellos que portan, consumen o menudean con sustancias estupefacientes no les basta con percatarse de la presencia de una habitual patrulla, porque los nuevos fichajes del cuerpo municipal no dan tregua. «Es una barbaridad los buenos resultados y los datos positivos desde que la unidad entró en funcionamiento», reconoce Jesús, uno de

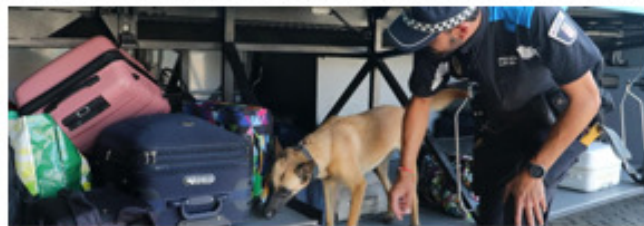

los agentes que conforman la Uican y que trabaja como guía canino junto a Nao, procedente de Algeciras tras ser rescatado de un pozo.

◀ Siete policías locales de Palencia toman posesión de su cargo como oficiales ¶

La alcaldesa destaca que el Cuerpo es «el más cercano a la ciudad» y su presencia «nos infunde sensación de seguridad» ¶



no

[El Norte](#) ¶

Palencia ¶

Martes, 20 de agosto 2024, ¶

07:29 ¶

[Comenta](#) [Compartir](#) ¶

¶

¶

¶



Siete policías locales de Palencia han tomado este lunes posesión de su nuevo cargo como oficiales tras la celebración del acto que ha tenido lugar en el Salón de Plenos del Ayuntamiento y que ha estado presidido por la alcaldesa, Miriam Andrés. ¶

Acompañada por el concejal de Tráfico, Seguridad Ciudadana y Bomberos, Antonio Casas, y por el jefe de la Policía Local, Isidoro Fernández, Miriam Andrés se ha referido a la Policía Local como «el Cuerpo más cercano a la ciudadanía» y cuya presencia «nos infunde una sensación de seguridad». ¶

Por ello, la alcaldesa ha animado a los siete nuevos oficiales de la Policía Local a continuar realizando su trabajo «de la mejor forma posible en beneficio del servicio público», deseándoles «muchoa suerte y éxitos». ¶

Herido un ciclista al chocar con un patinete eléctrico cuyo conductor se dio a la fuga

- La Policía Local denuncia a la conductora de un VMP que sufrió una caída etílica y arrojó un resultado de 1,00 mg/l. en la alcoholemia

[El Norte](#)

Valladolid

Lunes, 29 de julio 2024, 19:04

[Comenta](#) [Compartir](#)

La Policía Local de Palencia intervino sobre las 23:20 horas del domingo en la calle San Juan de la Cruz después de que la conductora de un patinete eléctrico sufriera una caída como consecuencia de la intoxicación etílica que sufría. Realizada la prueba de la alcoholemia, arrojó un resultado positivo de 1,00 mg/l. y la Unidad de Atestados procedió a formular la denuncia correspondiente. Fue atendida y trasladada al Hospital Río Carrión de Palencia por los servicios sanitarios.

El mismo día, a las 8:45 horas en la calle Rizarzuela, la Policía Local realizó la prueba de alcoholemia a una conductora que arrojó un resultado positivo de 0,47 mg/l., confeccionando la Unidad de Atestados la denuncia correspondiente.

¶
¶
¶
¶
¶
¶



Cuatro detenidos en una pelea multitudinaria de madrugada en Palencia

Los hechos ocurrieron en la calle Rizarzuela de la capital y no se descarta que se produzcan más detenciones

RC

El Norte

Palencia

Domingo, 30 de junio 2024, 17:19

5 comentarios Compartir



Siete patrullas de la Policía Nacional y Local han acudido este domingo, sobre las 4:00 horas, hasta la calle Rizarzuela de la capital palentina tras recibir una llamada en la que se alertaba de una pelea en la que estaban implicadas bastantes personas.

El dispositivo conjunto concluyó con la detención de cuatro hombres de origen dominicano por los delitos de lesiones y riña multitudinaria y no se descarta que se produzcan nuevas detenciones.

Rescatan a un buitre herido en el Camino de la Carabajala de Palencia¶

La Policía Local solicitó la presencia de un agente medioambiental de la Junta, que se hizo cargo del animal¶

[El Norte](#)¶

Palencia¶

Miércoles, 29 de mayo 2024, 16:40¶

[Comenta](#)[Compartir](#)¶

¶

La Policía Local de Palencia recibió aviso pasadas las 17:00 horas del martes de la presencia de un buitre herido en el Camino de la Carabajala. Se verificó que los hechos eran ciertos y se solicitó la presencia de un agente medioambiental de la Junta de Castilla y León, que se hizo cargo del animal.¶



También el martes, en torno a las 20:40 horas en la Plaza de San Pablo, la Policía Local identificó a un hombre de 50 años en estado ebrio que, al parecer, estaba molestando a mujeres que pasaban por su lado. El hombre dejó de hacerlo y ninguna de las mujeres deseó formular denuncia.¶

Ya este miércoles, alrededor de las 1:15 horas, la Policía Local acudió al Hospital Río Carrión por una llamada del servicio de seguridad en la que se informaba de una persona muy agresiva con el personal sanitario. Se identificó a un hombre de 56 años al que se instó a abandonar el hospital.¶

¶

▲ Muere el policía local que fue ángel en Perú y en el río Carrión¶

Encuentran en su domicilio el cuerpo sin vida del policía local Jenaro Boto Aragón, que en 2007 ayudó en el terremoto en el país andino y en 2015 rescató con vida de las aguas a un hombre de 87 años¶

[El Norte](#)¶

Palencia¶

Jueves, 11 de abril 2024, 15:19¶

[Comenta](#)[Compartir](#)¶

Agentes de la Policía Local y Nacional, junto con bomberos del Parque de Palencia, acudieron sobre las 23:45 horas del miércoles a un domicilio de la calle Juan de Balmaseda requeridos por la hermana de un hombre de 57 años que no respondía a sus llamadas y creía que le podía haber ocurrido algo. Los bomberos facilitaron el acceso a la vivienda donde se localizó fallecido al morador.¶

El fallecido era Jenaro Boto Aragón, agente de la Policía Local de Palencia conocido por su labor altruista, como cuando en 2007 viajó hasta Perú para ayudar después de que un terremoto de 7,9 grados en la escala de Richter arrasara el 15 de agosto de ese año el centro y del sur del país andino. Su amistad con María Elena a través de Internet llevó al policía local a pasar cincuenta días sin descanso colaborando en las tareas de recuperación de las zonas devastadas por el terremoto en la ciudad peruana de Ica.¶

Jenaro Boto adelantó sus vacaciones previstas para diciembre y unió días pendientes para poder hacer las maletas rumbo a Perú. Tenía tan claro cuál era su misión que incluso se enfundó el uniforme de policía local para viajar y que no le abultara en el equipaje. Prefirió llenar sus maletas con cascos, mantas, tiendas de campaña o incluso chocolate para repartir entre los niños. Buena parte de la ayuda entregada la financió él mismo.¶

En marzo de 2016, Alfonso Polanco, por entonces alcalde de Palencia, felicitó a Jenaro Boto y al también agente Luis M. Conde y al oficial Tomás Gómez por su

rescate el 2 de diciembre del año anterior de un hombre de 87 años que se hundía bajo las aguas del río Carrión a la altura de Puentecillas.¶

¶



¶





¡¡SERVICIO Y COMPROMISO!!
!!СЕРВИС И КОМПРОМИСО!!