

# Memoria Policía Local Palencia

2025





## Memoria Policía Local Palencia 2025



## SALUDA

Miriam Andrés, Alcaldesa de Palencia



Queridos miembros del Cuerpo de Policía Local de Palencia

Palencia es ya la sede europea del proyecto SPACE, una iniciativa financiada por la Comisión Europea que busca reforzar la convivencia, la cohesión social y la participación ciudadana en barrios diversos de cinco países: España, Finlandia, Austria, Rumanía e

Italia. No cabe duda que para Palencia es un auténtico orgullo que nuestra ciudad lidere esta iniciativa internacional que combina formación, convivencia y prevención de delitos de odio.

Sin duda, la cercanía de las administraciones locales a la vida de los barrios resulta clave para la eficacia de este tipo de iniciativas. En este sentido, la administración local es la más cercana, la que monitoriza la salud de sus barrios, la que vela por el bienestar de sus habitantes y la primera que responde ante sus necesidades y demandas.

En los tiempos actuales, quizás un poco -o un mucho- convulsos, el respeto a la diferencia, la igualdad de género y la defensa del derecho al desarrollo individual de todas las personas, independientemente del lugar en el que se encuentren, resulta prioritario para cualquier colectividad. Por ello, quiero agradecer en nombre de la ciudad el trabajo que habéis desarrollado para encabezar este proyecto, que supone además un espaldarazo al trabajo incansable de la Unidad Agente Tutor.

Al llegar el día de vuestra fiesta, quiero aprovechar para agradecer a todos y todas el servicio que prestáis cada día a Palencia y a todos nuestros vecinos. Os puedo asegurar que me siento orgullosa como máxima responsable del consistorio, y creo que hablo en nombre de toda la corporación, de la labor realizada a lo largo de todo el año.

En un día como hoy no puedo olvidarme de esos agentes que han dedicado su vida laboral a este Cuerpo y que durante el 2025 alcanzaron su merecida jubilación. Y por extensión a sus familiares y amigos, pues tras una vida de servicio ahora van a poder dedicarles ese tiempo que en ocasiones el cumplimiento del deber les ha privado de compartir con los suyos.

Y a los demás agentes deseo recordaros que cuidar y proteger, con diligencia y templanza, la ciudad de Palencia tiene que ser siempre una constante en vuestro esfuerzo diario; pero además no deben de faltar las labores de información y formación al ciudadano tan necesarias en nuestros días. Nunca olvidéis que servir a esta ciudad es el mayor honor de un palentino o palentina.

Para finalizar, quiero hacer llegar, con especial afecto a vuestros familiares, mi respeto por su sacrificio y paciencia que dignifica aún más vuestra profesión.

En nombre y representación de toda la corporación municipal

Feliz Día de la Policía y, ¡VIVA PALENCIA!

*Miriam Andrés*

## SALUDA

### David Carretero, Jefe Policía Local Palencia



La Memoria Anual de la Policía Local de Palencia es una oportunidad para mirar atrás, analizar el trabajo realizado y, sobre todo, reconocer el esfuerzo diario de todas las personas que forman parte de este Cuerpo, mostrando a la ciudadanía la dedicación y el compromiso que ponemos en cada servicio. Cada intervención, cada patrulla y cada actividad que realizamos forma parte de una labor constante orientada a garantizar la seguridad, la convivencia y la calidad de vida de todas las personas que viven, trabajan o visitan nuestra ciudad.

Palencia es una ciudad dinámica, diversa y exigente, y su Policía Local debe estar a la altura de esa realidad cambiante. A lo largo del último año hemos afrontado retos importantes en materia de seguridad, movilidad, convivencia y atención ciudadana, siempre con el objetivo de estar cerca de las personas y ofrecer un servicio público profesional, eficaz y humano. Nuestra labor no se limita a aplicar la normativa: implica escuchar, mediar, prevenir y construir relaciones de confianza con la ciudadanía.

Esta memoria refleja el trabajo que se realiza cada día, muchas veces lejos de los focos, en la calle y junto a nuestros vecinos. Detrás de cada intervención, de cada servicio y de cada actuación hay mujeres y hombres comprometidos con su ciudad, preparados y conscientes de la responsabilidad que conlleva vestir este uniforme. Su vocación, esfuerzo y sentido del deber son la verdadera fortaleza de nuestra Policía Local.

Quiero destacar también la evolución constante del Cuerpo, apostando por la formación continua, la especialización y la incorporación de nuevas herramientas que nos permitan responder mejor a las necesidades de la ciudad. Avanzar hacia una policía moderna no significa perder cercanía, sino reforzarla con profesionalidad, prevención y diálogo.

Nada de esto sería posible sin el apoyo institucional del Ayuntamiento ni sin la colaboración ciudadana, cuya confianza es esencial para seguir mejorando en nuestro trabajo.

*David Carretero Pérez*

Jefe de la Policía Local de Palencia



# Memoria Policía Local Palencia 2025



## ÍNDICE

ÍNDICE .....	7
DATOS GEOGRÁFICOS, DEMOGRÁFICOS.....	9
Y SOCIO ECONÓMICOS .....	9
1.- Situación geográfica.....	11
Situación en España. ....	11
2.- Demografía.....	13
3.- Socio economía.....	15
4.- Parque móvil.....	15
ORGANIGRAMA Y RECURSOS HUMANOS .....	17
1.- Organigrama de la Policía Local de Palencia.....	19
2.- Recursos humanos.....	20
3.- Plazas en la RPT .....	21
4.- Formación .....	22
a).- Cursos.....	22
b).- Prácticas de tiro y seguridad con el arma .....	24
EQUIPAMIENTO Y MATERIAL.....	25
1. Presupuesto anual. ....	27
2. Parque móvil de la Policía Local.....	28
INTERVENCIONES Y SERVICIOS REALIZADOS.....	31
1. Emergencias y Seguridad Ciudadana.....	33
2. Tráfico y Seguridad Vial Tráfico.....	35
3.- Grúa y depósito de vehículos.....	36
3. Unidad de Atestados, Informes e Investigación de Accidentes.....	37
4. Unidad de Medio Ambiente .....	46
5. Campañas especiales de vigilancia y control.....	51
6. Unidad de Intervención Canina. ....	52
7. Unidad Administrativa .....	54
a).- Trámites de gestión interna. ....	54
b).- Trámites de gestión externa.....	55

8. Agente Tutor, Unidad de Menores, Viogen y Acción Social.....	55
a) Intervenciones con adultos.....	55
b) Intervención con menores.....	56
c) Actuaciones ámbito escolar. Plan de educación vial y convivencia .....	57
d) Viogen.....	59
9. Objetos perdidos .....	61
RECORTES DE PRENSA.....	63

# DATOS GEOGRÁFICOS, DEMOGRÁFICOS Y SOCIO ECONÓMICOS





## Memoria Policía Local Palencia 2025



La ciudad se dibuja de forma alargada, al estar condicionada a dos barreras, una natural, el río Carrión y, otra artificial, la línea ferroviaria.

Podemos destacar los diferentes barrios, los cuales gozan de gran personalidad y autonomía. Los barrios o zona centro (Catedral, San Pablo y Santa Marina, La Puebla, Salón Isabel II); los barrios que han ido dando amplitud a la ciudad (Campo de la Juventud, El Carmen, Pan y Guindas, San Telmo-Santiago, San Juanillo, Ave María, Eras del Bosque, San Antonio, Avenida Madrid, Nueva Balastera); y los que conforman el alfoz, los más periféricos, (Allende el Rio, Cristo del Otero, Polígono Ntra. Sra. de los Ángeles). También cuenta con el área verde recreativa denominada Monte el Viejo, con una superficie de 1.435 hectáreas que engloban parajes diversos, dándole un encanto especial

Además, hay que sumar los municipios que conforman el alfoz de la ciudad, que cuenta con una población de 12.000 habitantes, y que hacen uso de los servicios de la capital.

## 1.- Situación geográfica.



Situación en España.

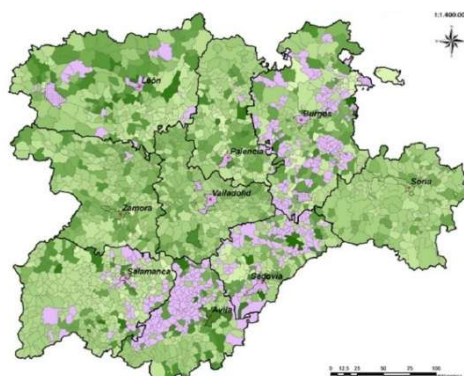

Situación en la Comunidad

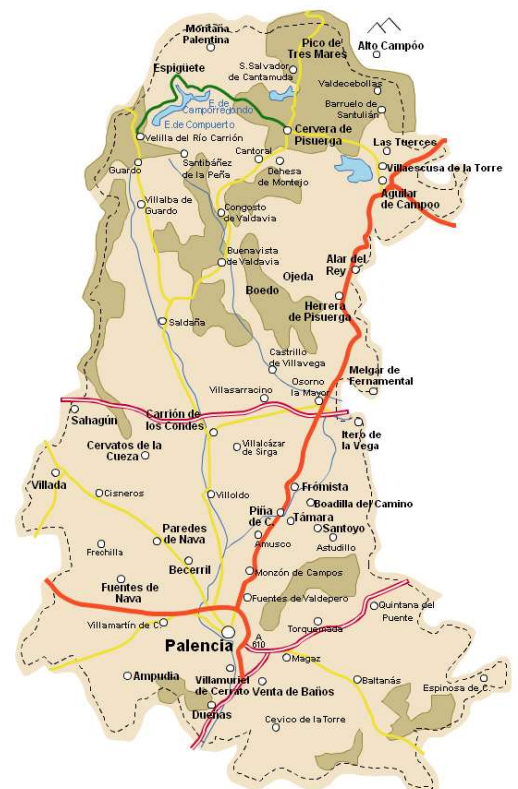

Ubicación de la capital en la provincia

Plano con los principales monumentos de la ciudad



Situación de los polígonos industriales y red de comunicación de la ciudad (ferroviaria y de carreteras).



Los distintos barrios de la ciudad

## 2.- Demografía

Analizando los datos demográficos más recientes, se puede observar una población caracterizada por el envejecimiento y un crecimiento natural negativo, aunque con un ligero repunte en el último año y un aumento de la población extranjera.

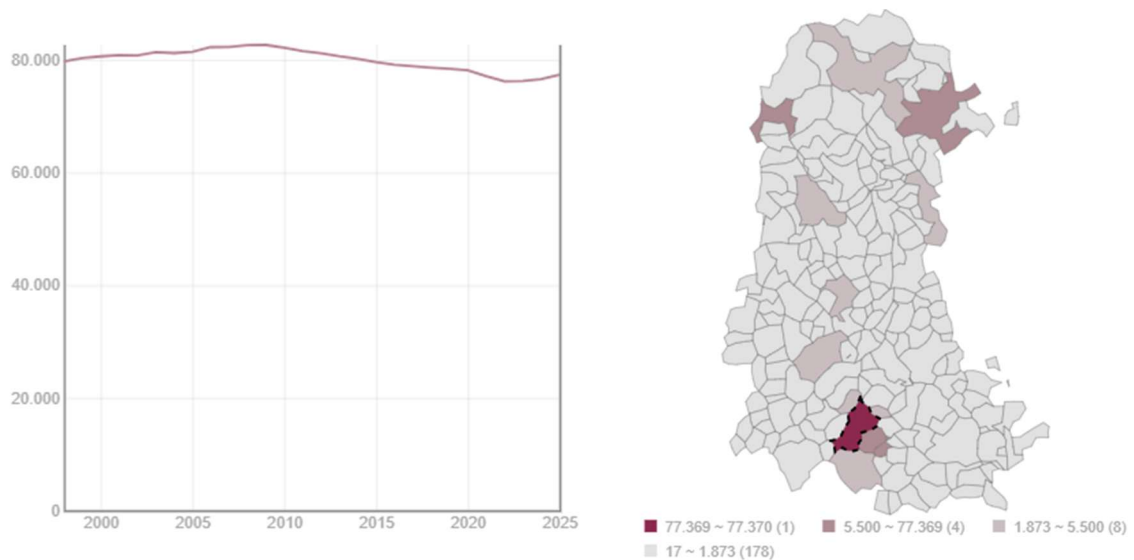

**Población total y evolución:** El municipio cuenta con 77.369 personas (datos de 2025), lo que representa un aumento anual del 1,0%. No obstante, si se compara con el año 2000, la población ha experimentado una disminución total del 4,0%.

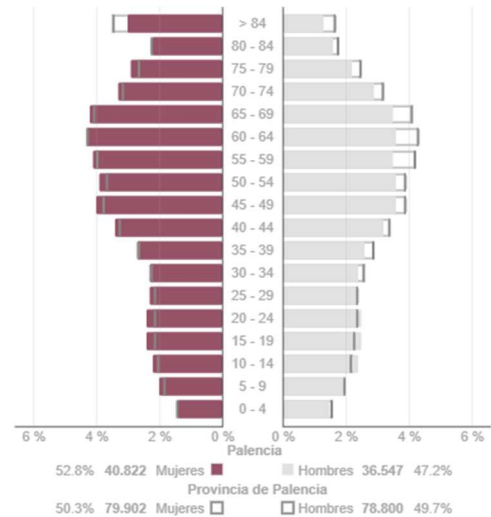
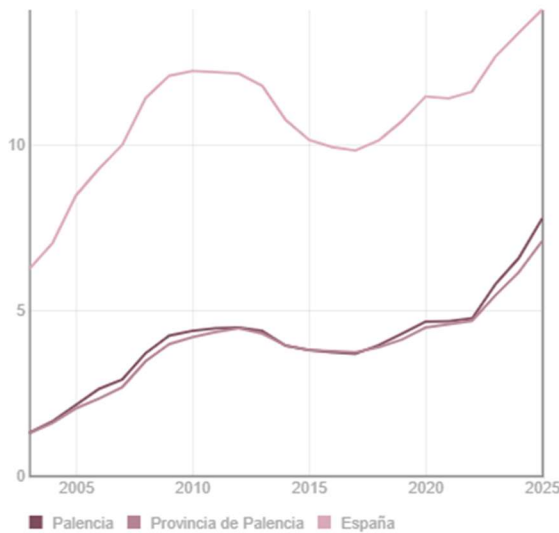

**Estructura por edad:** La población muestra signos claros de envejecimiento, con una edad media de 47,2 años. El 27,1% de los habitantes tiene 65 años o más, una cifra que supera significativamente al grupo de menores de 16 años, que representa solo el 12,4% del total.

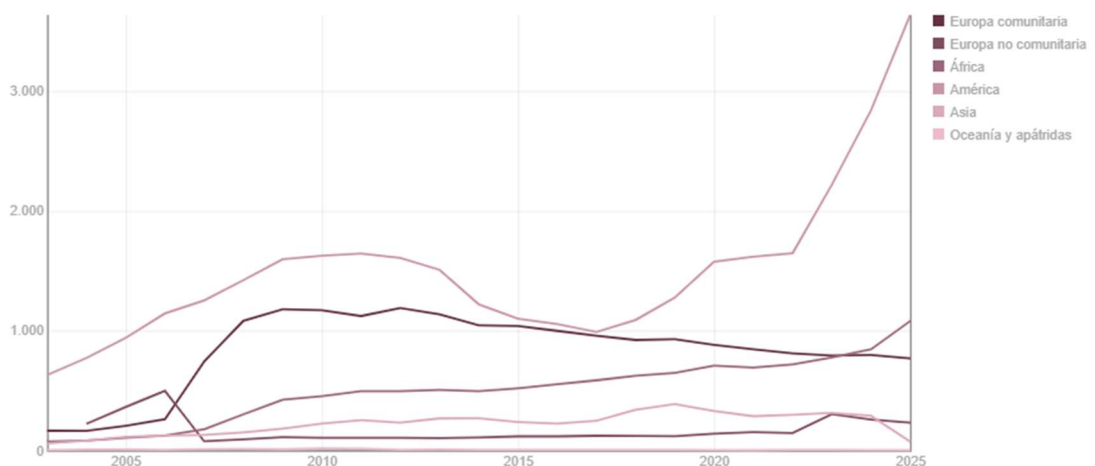

**Población extranjera:** Los extranjeros representan el 7,8% de la población total. Este sector ha mostrado un crecimiento notable, con una variación anual al alza del 18,1%.

### 3.- Socio economía

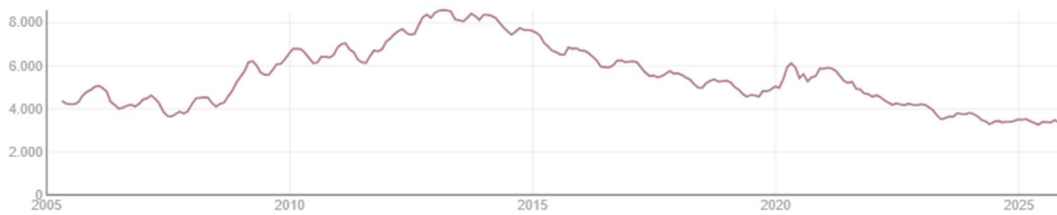
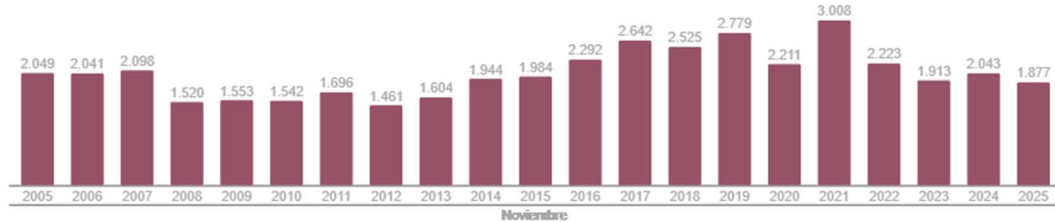

El mercado de trabajo en el municipio muestra una tendencia general hacia el crecimiento del empleo asalariado y una reducción del desempleo, a pesar de una caída en la contratación mensual y en el número de autónomos.

**Población Empleada:** A cierre de 2025, el municipio cuenta con 35.146 personas empleadas, lo que supone un incremento anual del 3,0%. Esta cifra se desglosa principalmente en:

**Desempleo:** La tasa de desempleo se sitúa en el 7,3%, habiendo experimentado una ligera bajada del 1,2% en el último año. El número total de personas paradas es de 3.374, lo que representa una variación anual a la baja del 1,3%.

### 4.- Parque móvil.

Igual que es necesario tener una base de datos demográficos y socio económicos para poder hacer una valoración ecuánime de esta memoria, es importante y necesario tener una base de datos del parque automovilístico de la ciudad, por estar ligado a una de nuestras competencias, así como del Ayuntamiento, que es la regulación del tráfico rodado y peatonal.

<b>Histórico del parque móvil de la ciudad de Palencia</b>									
<b>Tipo de vehículo</b>	<b>2017</b>	<b>2018</b>	<b>2019</b>	<b>2020</b>	<b>2021</b>	<b>2022</b>	<b>2023</b>	<b>2024</b>	<b>2025</b>
<b>Turismo</b>	33.093	33.388	33.478	33.292	33.187	36.695	38.820	38.858	38.838
<b>Motocicletas</b>	4.974	5.008	5.066	5.131	5.188	5.260	5.366	5.432	5.157
<b>Autobuses</b>	108	116	115	112	113	116	119	126	104
<b>Camiones</b>	3.785	3.787	3.684	3.690	3.657	3.664	3.763	3.764	3.697
<b>Tractores</b>	766	747	726	725	723	717	961	963	966
<b>Remolques y otros</b>	539	565	552	548	543	545	770	807	896
<b>Total</b>	<b>43.265</b>	<b>43.611</b>	<b>43.621</b>	<b>43.498</b>	<b>43.411</b>	<b>46.997</b>	<b>49.799</b>	<b>49.950</b>	<b>49.658</b>

# Evolución del Parque Móvil en Palencia (2017-2025)

Análisis histórico del volumen de vehículos en la ciudad de Palencia, mostrando un incremento constante impulsado principalmente por el aumento de turismos.

## CRECIMIENTO Y TENDENCIAS GLOBALES

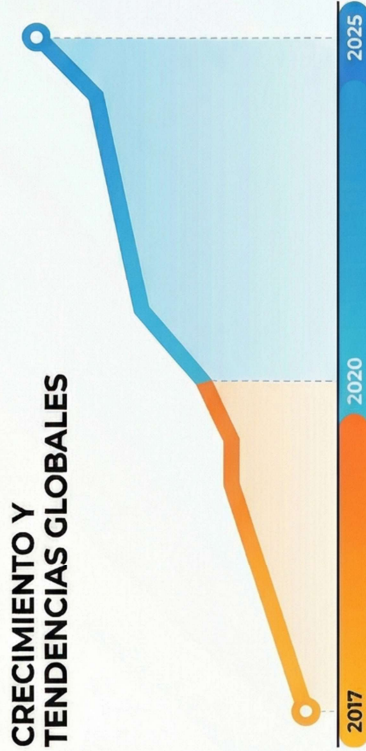

## DOMINIO ABSOLUTO DE LOS TURISMOS



Los coches particulares representan el 78,2% del total de la flota en 2025.

## ESTABILIDAD EN VEHÍCULOS PESADOS



Camiones y autobuses mantienen cifras estables con ligeras variaciones en el período.

## DESGLOSE POR CATEGORÍA (2025)

### COMPOSICIÓN DE VEHÍCULOS DE DOS RUEDAS

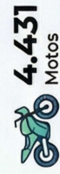

**4.431**  
Motos



**726**  
Ciclomotores

### AUCE DE TRACTORES Y REMOLQUES



Ambos sectores muestran un crecimiento notable comparado con las cifras de 2017.

### COMPARATIVA DEL CRECIMIENTO (2017 vs 2025)

TIPO DE VEHÍCULO	CIFRA 2017	PROYECCIÓN 2025
Turismos	33.093	38.838
Motocicletas	4.974	5.157
<b>Total General</b>	<b>43.265</b>	<b>49.658</b>

## ORGANIGRAMA Y RECURSOS HUMANOS

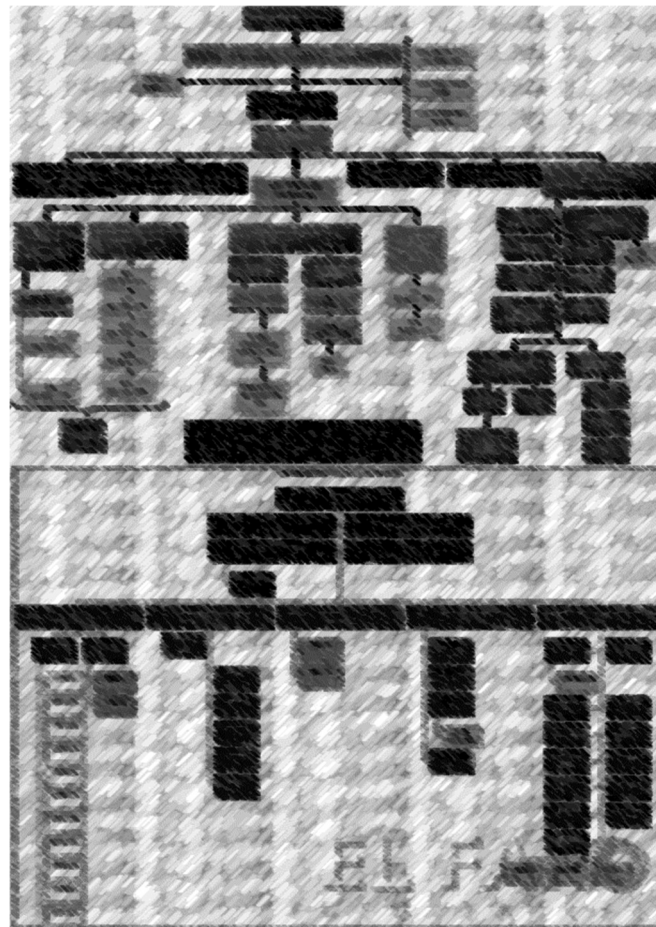



# Memoria Policía Local Palencia 2025



1.- Organigrama de la Policía Local de Palencia

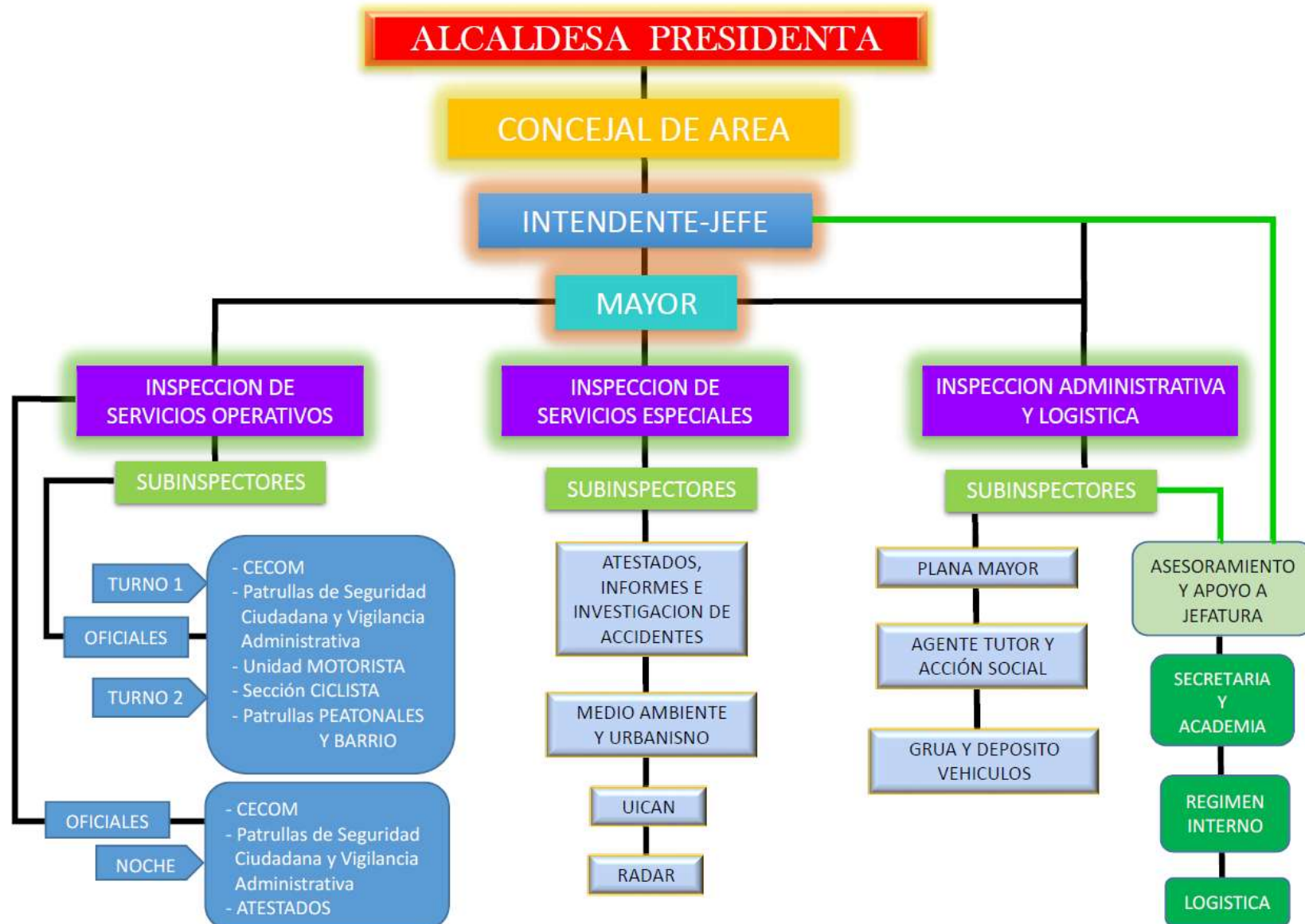

## 2.- Recursos humanos



Durante 2025 se incorporaron 10 nuevos agentes, después de haber superado con éxito la oposición, la formación y el periodo de prácticas a lo largo de 900 horas de preparación antes de firmar como funcionarios de carrera en el mes de octubre.

Por otro lado, se registraron dos jubilaciones, por lo que plantilla está actualmente compuesta por 115 efectivos, presentando un déficit de 29 miembros, una cobertura del 79,9%.

### Comparativa de número de efectivos

Categoría	Año									
	2025	2024	2023	2022	2021	2020	2019	2018	2017	
Intendente	0	0	0	0	0	0	1	0	1	
Inspector-jefe	1	1	0	0	1	1	0	1	0	
Inspector	2	2	0	0	0	0	0	0	0	
Subinspector	5	5	4	5	6	6	6	6	7	
Oficial	12	12	11	9	9	9	10	19	20	
Agente	95	85	89	93	92	96	60	89	88	
<b>Total</b>	<b>115</b>	<b>105</b>	<b>104</b>	<b>107</b>	<b>108</b>	<b>112</b>	<b>77</b>	<b>115</b>	<b>116</b>	

### % de mujeres respecto de hombres

Categoría	Año									
	2025	2024	2023	2022	2021	2020	2019	2018	2017	
Hombres	100	94	95	99	100	103	73	114	112	
Mujeres	15	11	10	9	8	9	4	5	5	
<b>%</b>	<b>13%</b>	<b>11,50%</b>	<b>11%</b>	<b>9%</b>	<b>8%</b>	<b>9%</b>	<b>5%</b>	<b>4%</b>	<b>4%</b>	

### 3.- Plazas en la RPT

#### Estado de la Plantilla 2025: Plazas y Rejuvenecimiento

El informe analiza la Relación de Puestos de Trabajo (RPT) para el año 2025, destacando un déficit de personal significativo. Además, muestra una evolución histórica de la edad media que refleja un proceso drástico de rejuvenecimiento de la plantilla a partir de 2019.

#### Análisis de Plazas RPT 2025

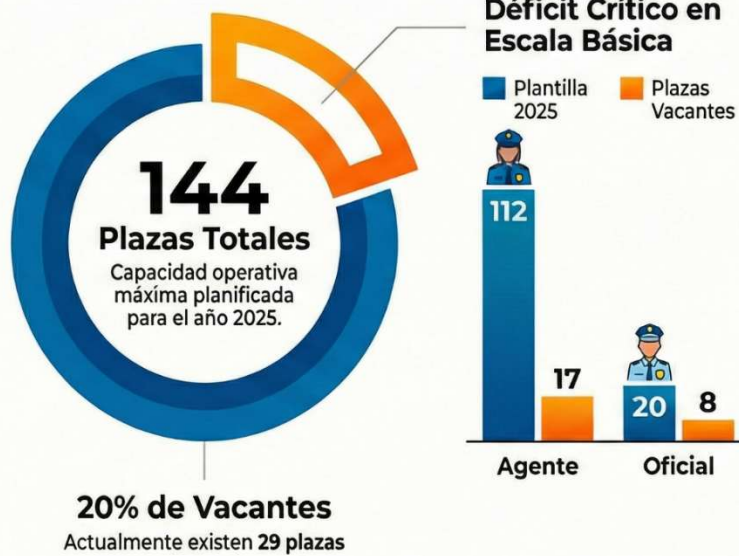

#### Tendencia de Edad (2013-2025)



## 4.- Formación

### a).- Cursos

El marco normativo con el que trabaja Policía Local está en constante evolución para adaptarse a las necesidades de la sociedad del momento. Esto obliga a que los componentes de los Cuerpos y Fuerzas de Seguridad tengan que estar constantemente formándose.

Los cursos, que tratan materias policiales, son organizados e impartidos directamente desde la Jefatura de la Policía Local, y otros en coordinación y cooperación con otras plataformas formativas tanto de carácter privado como públicas.



*De izq. a der.*

Curso de perfeccionamiento de boletines sancionadores de Tráfico

Curso de certificación de Marcaje Lapa

Charla de la UFAM sobre Protocolo 0

Jornada de formación de Guardia Civil para la protección de la naturaleza

IMPARTIDOS				
Denominación	Fecha de realización	Nº Participantes	Horas Lectivas	Total horas impartidas
Curso de uso y manejo de la defensa extensible	mar-25	6	3	18
Curso de transportes	may-25	6	25	150
Curso de planificación e impartición de talleres preventivos	may-25	1	25	25
Curso de Mando y Dirección en Unidades de Tráfico	jun-25	2	40	80
Curso de Iniciación en la conducción operativa de vehículos (Motocicletas)	jun-25	2	40	80
Curso de Perfeccionamiento en la conducción operativa de vehículos (Motocicletas)	jun-25	1	40	40
X Distinciones nacionales de Seguridad Local (SeguCITY)	jun-25	2	24	48
Curso reciclaje de uso y manejo del DESA	jun-25	38	4	152
Curso de uso y manejo del bastón policial	jul-25	10	3	30
Curso perfeccionamiento calificación de boletines sancionadores de la J.P. de Tráf	oct-25	50	4	200
Jornada de protección de la naturaleza	nov-25	8	4	32
Curso de reciclaje y certificación de guías caninos y perros detectores pasivos...	dic-25	2	40	80
			<b>128</b>	<b>935</b>

## Resumen del Plan de Formación: Seguridad y Especialización Operativa

Este informe detalla la actividad formativa realizada, destacando el volumen de horas lectivas y la diversidad de especialidades técnicas. El plan se centra en fortalecer las capacidades operativas en tráfico, táctica policial y servicios de emergencia.

### IMPACTO Y ALCANCE GLOBAL



### Comparativa de los cursos con mayor carga horaria total impartida



### ÁREAS DE ESPECIALIZACIÓN



#### Seguridad Operativa y Táctica

- Incluye formación en defensa extensible, bastón policial y conducción operativa de motocicletas.



#### Gestión de Tráfico y Normativa

- Capacitación en transporte, mando de unidades y calificación de boletines sancionadores.



#### Unidades Especiales y Prevención

- Certificación de guías caninos, protección de la naturaleza y talleres preventivos.

b).- Prácticas de tiro y seguridad con el arma

Dentro de la formación, incluimos las prácticas de tiro, tanto teóricas como prácticas, obligatoria por Ley, habiendo empleado cada policía una media de seis horas durante el año. Dos tiradas oficiales que se realizan anualmente, junto con otra que se realiza coincidiendo con día del patrón del Cuerpo. Dichas prácticas se llevan a cabo en la galería de tiro, de la que se dispone en el Cuartel de la Policía Local

En cada una de ellas, cada miembro del Cuerpo dispara 25 cartuchos, durante la realización del ejercicio que el instructor de armamento y tiro responsable, confecciona, y en el que se ponen a prueba todas las habilidades de los policías, tanto en tiro de precisión, tiro instintivo, desmontaje y montaje del arma, normas de seguridad, corregir defectos... con el fin de elevar el grado de aptitud en la manipulación del arma

Para la realización de las diferentes tiradas, así como las que usa el equipo de tiro, se adquiere una media de 9.000 cartuchos en el año.

Igualmente, los miembros de la Plantilla pueden hacer practicas fuera del servicio, para las cuales pueden hacer uso de la galeria de tiro dos días al mes, señalados por el instructor de tiro y siempre bajo la supervision de este.



HISTOTICO			
Año	Nº participantes	Horas lectivas	Total horas impartidas
2020	151	90	2134
2021	298	195	4540
2022	145	297	1972
2023	239	775	4215
2024	202	281	2499
2025	128	252	915



## EQUIPAMIENTO Y MATERIAL



## Memoria Policía Local Palencia 2025



## 1. Presupuesto anual.

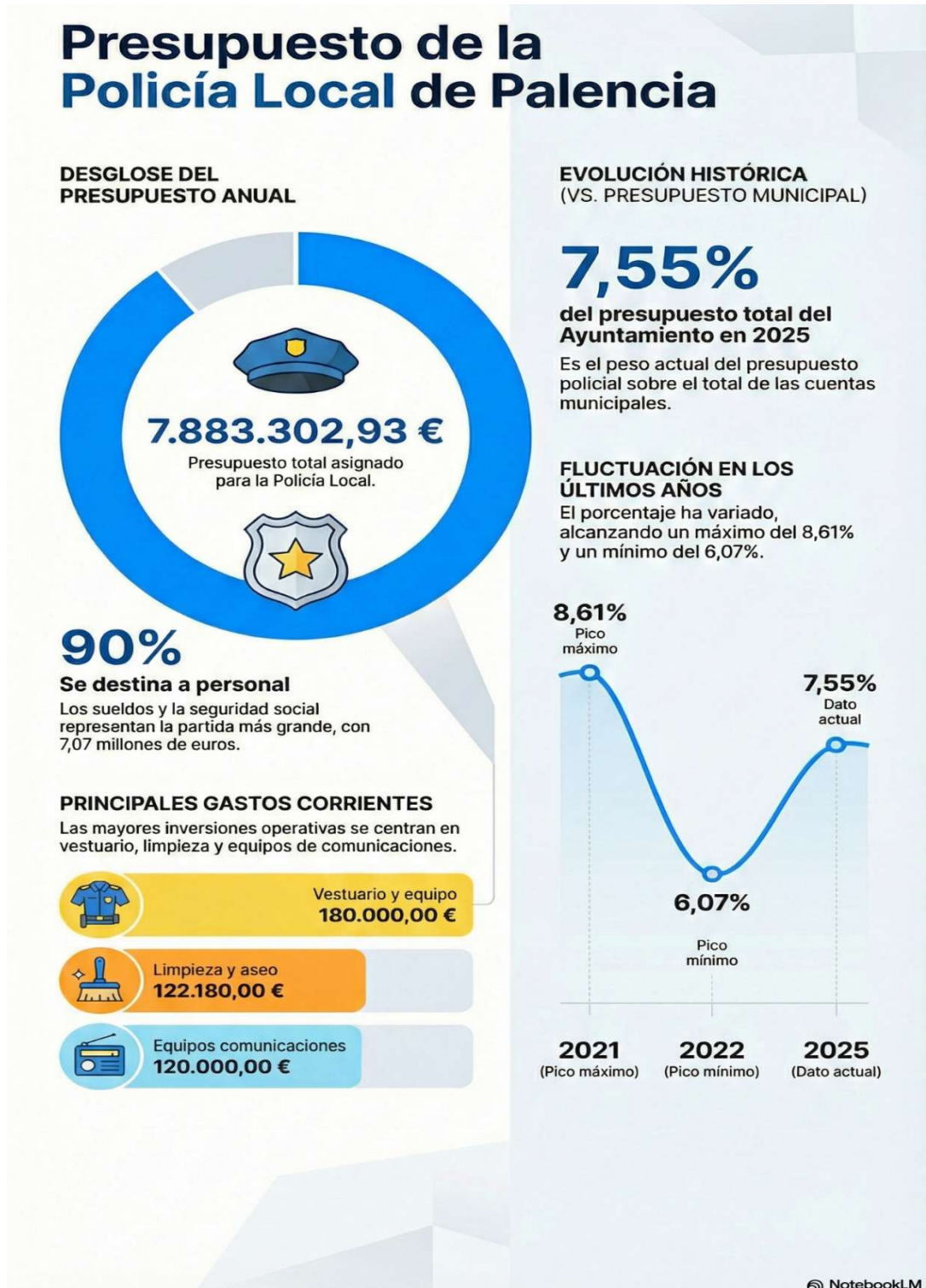

## 2. Parque móvil de la Policía Local

Durante el año 2025, no se adquirió ningún vehículo nuevo. Se han realizado las labores propias de mantenimiento básico de la flota actual, así como aquellas reparaciones necesarias para el buen funcionamiento de los vehículos.

El parque móvil actualmente está compuesto por 34 vehículos, 15 turismos (dos son híbridos), 1 turismo todo terreno, 2 furgonetas, 8 motocicletas y 1 furgón-camión. Además, hay siete vehículos eléctricos, 3 cuadríciclos marca Renault Twizy,

Cuatro motocicletas marca Vectrix VX.

Desde el año 2022, el parque se ha reducido 14 vehículos, como consecuencia del envejecimiento del mismo y la no reposición durante los dos últimos años de vehículos nuevos.

UNIDAD	Nº VEHÍCULOS
Atestados	3
M. Ambiente	2
Motocicletas	7
Patrullas	10
Radar	1
Vehic. Camuflados	3
Z-12	1
<b>TOTAL</b>	<b>27</b>

Vehículos electricos	
Twizy	3
Motos eléctricas	4
<b>TOTAL</b>	<b>7</b>



## Equipamiento Clave de la Policía Local

### Armamento y Comunicaciones



**123** Pistolas  
Calibre 9 mm

115 asignadas y 8 en stock.



**136**  
Equipos de  
Transmisión

Incluye 114 emisoras individuales, 19 móviles y 3 fijas para coordinación.



**Centro Neurálgico de Coordinación (CECOM)**

Desde esta sala se coordinan unidades, emergencias y se controlan las cámaras públicas.



### Equipamiento Técnico y Especializado

**6** Desfibriladores Portátiles

Uno en el cuartel y cinco distribuidos en los vehículos patrulla para emergencias.



**Equipos de Control de Alcohol y Drogas**

Material cedido por la DGT y adquirido por el Ayuntamiento para pruebas a conductores.



**Herramientas para Unidades Específicas**

Incluye sonómetros y lectores de microchip para la Unidad de Medio Ambiente.





## Memoria Policía Local Palencia 2025



## INTERVENCIONES Y SERVICIOS REALIZADOS





## Memoria Policía Local Palencia 2025





Destacar la detención de 27 ciudadanos durante el año 2025, por la comisión de diferentes tipos de delitos.

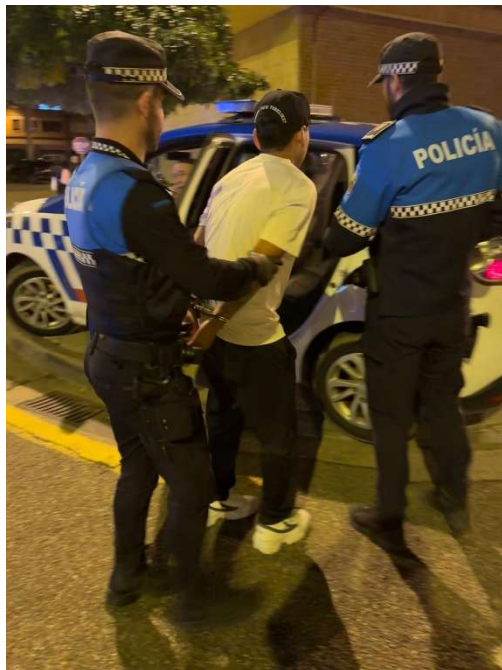
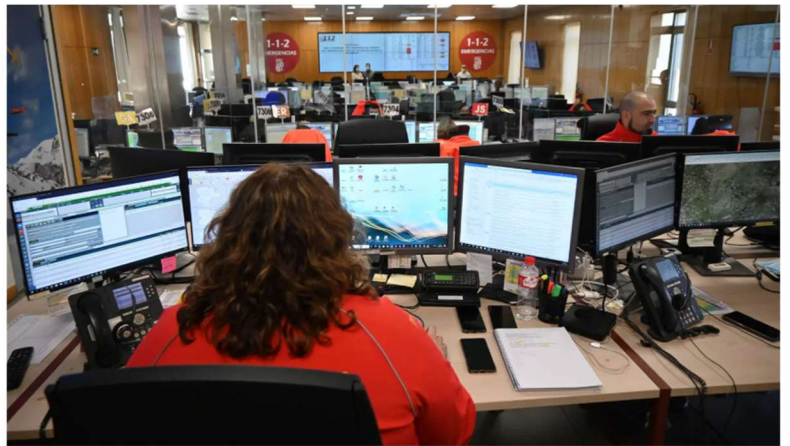

## 2. Tráfico y Seguridad Vial Tráfico

# Resumen Anual de Controles: Policía Local

### Cifras Totales del Año



Vehículos Controlados

**84.134**

En total durante el año.



Denuncias Cursadas

**2.800**

Como resultado de los controles.



Porcentaje de Denuncias

**3,33%**

Promedio de vehículos que recibieron una denuncia.



Tiempo Total de Uso

**250 horas**

Dedicado a las operaciones de control.

### Meses de Mayor Actividad

La actividad se concentra en primavera y fin de año.

Los meses de abril, mayo y diciembre acumulan el 50% de los controles.

**ABR**

13.644

446

Vehículos Controlados | Denuncias Cursadas

**MAY**

14.094

395

Vehículos Controlados | Denuncias Cursadas

**DIC**

12.364

445

Vehículos Controlados | Denuncias Cursadas

### 3.- Grúa y depósito de vehículos

Para dar determinados servicios a la ciudadanía, es necesario el servicio de grúa municipal. Encargada de retirar aquellos vehículos estacionados en zonas destinadas o reservadas a determinados servicios, vados permanentes, vehículos en requisitoria por las diferentes administraciones (S. Social, Hacienda, Juzgado).

Todo este servicio se gestiona a través del depósito de vehículos. Durante el año 2025 se realizaron 1.379 servicios, ampliando 336 los registrados en 2024. Esto supone un incremento del 32%.

<b>Vehículos retirados</b>	<b>1.379</b>
<b>Vehículos a tratamiento de residuos</b>	<b>44</b>
<b>Bicicletas a tratamiento de residuos</b>	<b>3</b>





### 3. Unidad de Atestados, Informes e Investigación de Accidentes.

La Unidad de Atestados es la encargada de la confección de diligencias judiciales en accidentes de tráfico graves, de la realización de pruebas de alcoholemia y drogas, así como de la confección de informes en accidentes de menor entidad.

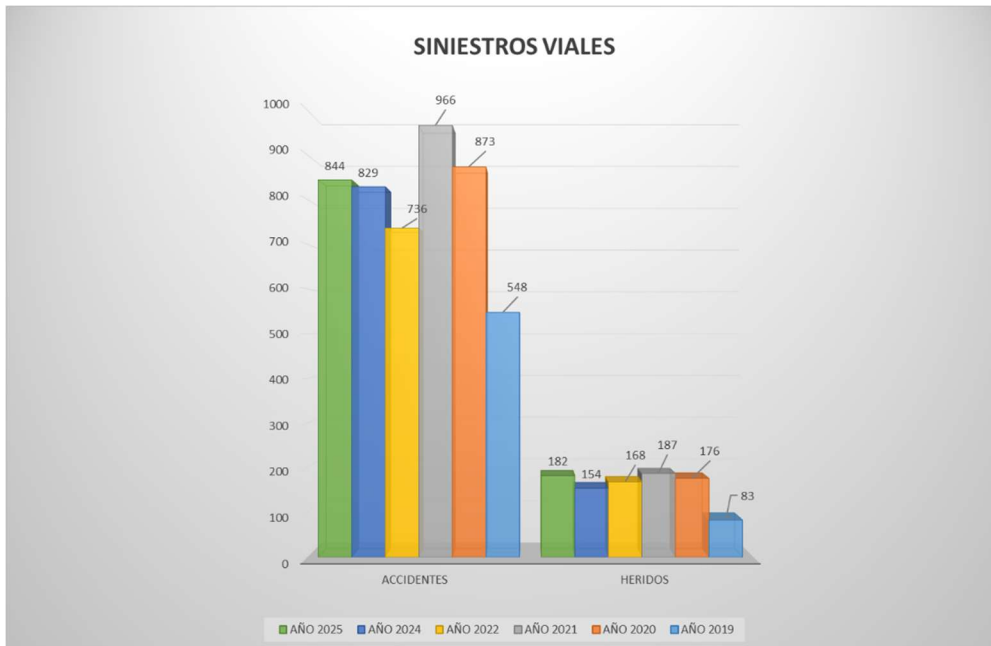

ACCIDENTABILIDAD 2025													AÑO	AÑO	AÑO	AÑO	AÑO	AÑO	
	E	F	M	A	M	J	J	A	S	O	N	D	T	2	2	2	2	2	2
	NE	EB	AR	BR	AY	UN	JUL	AGO	SEP	OCT	NOV	DIC	TOTALES	0	0	0	0	0	0
Accidentes	51	56	76	80	65	89	66	70	74	78	59	80	844	829	736	966	873	548	701
Heridos	9	13	12	26	15	20	10	20	11	27	12	7	182	154	168	187	176	83	144
Daños materiales	48	54	76	75	63	85	65	58	70	69	55	75	793	468	493	779	697	467	557
Con parte amistoso	21	24	38	24	26	26	21	20	29	21	21	28	299	276	176	141	103	135	190
Sin parte amistoso	27	30	38	51	37	59	44	38	41	48	34	47	494	192	317	638	770	345	367
Con Fuga	6	5	8	14	8	14	7	3	7	8	5	7	92	118	52	27	63	62	



<b>ATROPELLOS PEATON 2025</b>													AÑO	AÑO	AÑO	AÑO	AÑO					
	E	N	F	E	M	A	R	A	B	M	A	J	J	A	S	O	N	D	T	A	N	O
	E	N	E	B	R	R	A	Y	N	L	O	S	E	P	T	O	V	I	C	A	L	E
<b>Atropellos</b>	3	2	0	4	1	4	1	4	1	6	3	6	3	6	4	3	37	25	40	20	26	30
<b>Heridos</b>	3	2	0	4	1	4	1	4	1	6	3	6	3	6	4	3	37	25	40	20	26	32
leves	3	1	0	4	0	4	1	6	2	6	3	3	33	20	36	10	20	27				
graves	0	1	0	0	1	0	0	0	1	0	1	0	4	5	4	10	4	3				
muertos	0	0	0	0	0	0	0	0	0	0	0	0	0	0	0	0	0	2	2			
<b>Sexo</b>																						
hombre	1	0	0	2	0	2	1	3	2	2	4	0	17	15	13	10	9	13				
mujer	2	2	0	2	1	2	0	3	1	4	0	3	20	10	27	11	17	19				
<b>Edades</b>																						
menos de 5 años	1	0	0	0	0	0	0	0	0	0	0	0	1	0	1	0	2	0	1	0	0	0
de 5 a 10 años	1	1	0	1	0	0	1	0	0	0	1	0	5	1	3	0	2	3				
de 11 a 15 años	0	0	0	0	0	0	0	0	1	0	1	0	2	0	0	0	1	3				
de 16 a 20 años	0	0	0	0	0	0	0	1	0	0	0	1	2	0	3	1	4	2				
de 21 a 30 años	0	0	0	0	0	0	0	0	0	0	0	0	0	0	5	2	1	0				
de 31 a 40 años	0	0	0	0	0	0	0	1	0	1	0	0	2	4	2	0	3	0				
de 41 a 50 años	1	0	1	0	0	1	0	1	0	1	0	1	6	4	2	1	1	3				
de 51 a 60 años	0	1	0	0	0	1	0	2	1	2	0	0	7	6	3	5	4	6				
más de 60 años	0	0	0	3	1	2	0	0	1	2	2	1	12	10	21	12	10	15				



Se mantienen los porcentajes de siniestros por accidentes, si bien han aumentado respecto al año anterior se vuelve a niveles del año 2023.

Destacar que es el cuarto año consecutivo sin fallecidos por atropello; suponiendo los mayores de 60 años el 37% del total.

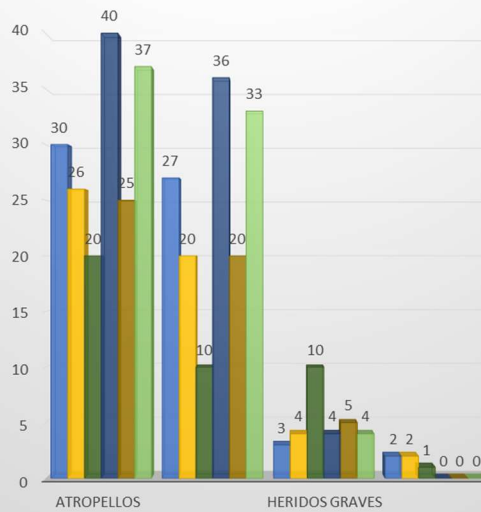
**COMPARATIVA ATROPELLOS - 2020 - 2021 - 2022 - 2023 - 2024 - 2025**

	ATROPELLOS	HERIDOS LEVES	HERIDOS GRAVES	FALLECIDOS
■ AÑO 2020	30	27	3	2
■ AÑO 2021	26	20	4	2
■ AÑO 2022	20	10	10	1
■ AÑO 2023	40	36	4	0
■ AÑO 2024	25	20	5	0
■ AÑO 2025	37	33	4	0

VÍCTIMAS SINIESTROS VIALES 2025													AÑO	AÑO	AÑO	AÑO	AÑO	
	E	F	M	A	M	J	J	A	S	O	N	D	TOTALS					
	NE	EB	AR	BR	AY	UN	JUL	AGO	SEP	CT	OV	IC						
<b>VICTIMAS</b>	9	13	12	24	13	19	10	18	10	25	12	8	173	130	168	186	176	126
<b>Lesividad</b>																		
Heridos leves	9	12	12	24	12	19	10	19	9	25	12	7	170	123	164	165	168	119
Heridos graves	0	1	0	2	3	1	0	1	2	3	0	0	13	7	4	21	5	4
Fallecidos	0	0	0	0	0	0	0	0	0	0	0	0	0	0	0	0	3	3
<b>Sexo</b>																		
hombre	5	5	8	11	7	8	4	5	5	12	4	1	75	83	82	107	87	72
mujer	1	5	4	7	6	4	4	5	2	5	2	1	46	46	87	81	86	54
<b>Condición</b>																		
conductores	5	6	9	13	12	10	8	3	5	15	6	1	93	107	100	118	114	76
ocupantes	0	4	3	5	1	2	0	4	2	1	0	1	23	20	29	41	36	18
peatones	3	2	0	4	1	4	1	6	3	6	4	3	37	25	40	29	25	32

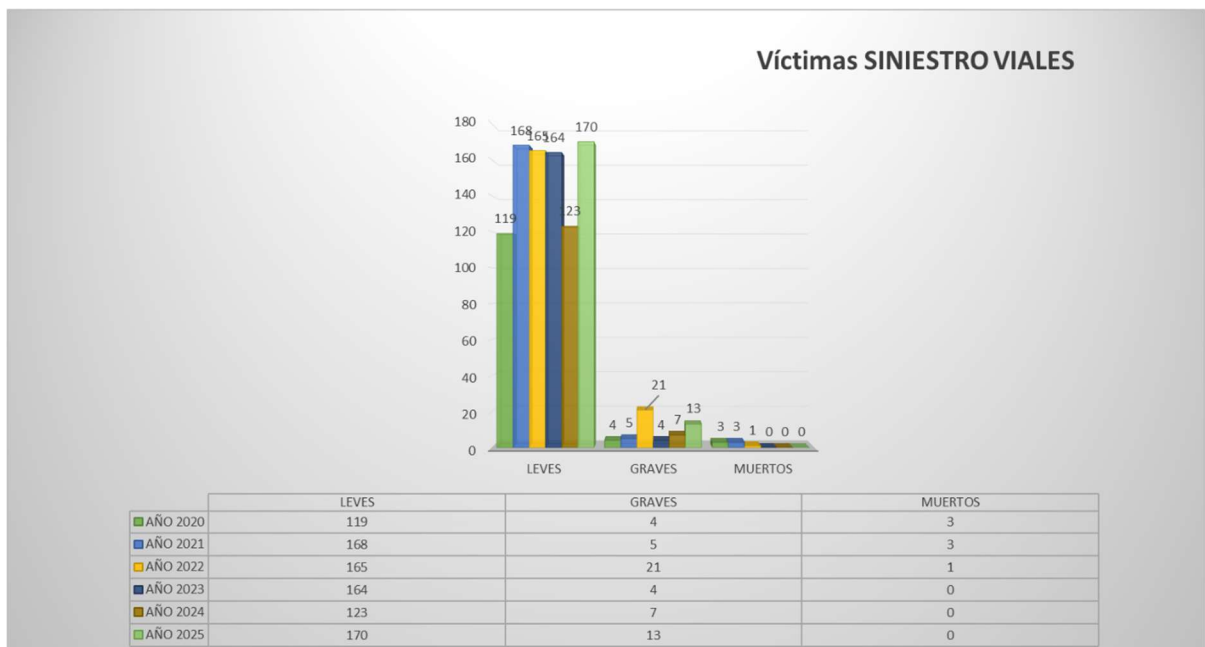

### Pruebas realizadas de alcoholemia, por control preventivo, accidente, infracción o síntomas

2025	ENE	FEB	MAR	ABR	MAY	JUN	JUL	AGO	SEP	OCT	NOV	DIC	TOTAL
<b>CONTROLES PREVENTIVOS REALIZADOS</b>	15	16	14	10	17	18	13	15	9	13	14	13	167
<b>PRUEBAS DE ALCOHOLEMIA REALIZADAS</b>	311	338	230	185	332	349	269	237	334	203	354	267	3.409
Por Accidente	4	3	2	5	3	6	3	6	7	4	3	4	50
Por Infraccion	6	4	3	6	4	5	8	6	7	3	6	5	63
Por Control Preventivo	294	323	214	167	316	332	250	221	316	188	336	251	3.208
Sintomas	6	8	11	7	9	6	8	4	4	8	9	7	87
<b>TOTAL DE PRUEBAS NEGATIVAS</b>	298	322	213	176	313	325	258	219	327	189	346	256	3.242
Por Accidente	3	2	2	3	1	3	4	6	4	2	2	3	35
Por Infraccion	3	2	1	3	2	2	1	1	4	0	2	0	21
Por Control Preventivo	290	315	209	165	307	320	247	210	309	183	334	248	3.137
Sintomas	2	3	1	5	3	0	6	2	0	4	8	5	39
<b>TOTAL DE PRUEBAS POSITIVAS</b>	11	18	24	9	30	23	13	24	22	14	7	17	212
Por Accidente	2	1	1	1	9	6	3	2	3	3	1	5	37
Por Infraccion	1	4	6	3	2	3	1	7	5	2	2	6	42
Por Control Preventivo	4	8	7	3	13	8	7	13	10	5	3	4	85
Sintomas	4	5	10	2	6	6	2	2	4	4	1	2	48
<b>NEGATIVA a someterse a la Prueba</b>	2	0	0	0	1	0	2	1	0	0	1	0	7
<b>Extraccion de Sangre</b>	0	0	0	0	0	0	0	0	0	0	0	2	2





## Pruebas realizadas de drogas, por control preventivo, accidente, infracción o síntomas

<b>2.025</b>	ENE	FEB	MAR	ABR	MAY	JUN	JUL	AGO	SEP	OCT	NOV	DIC	TOTAL
<b>PRUEBAS DE DROGAS REALIZADAS</b>	<b>10</b>	<b>19</b>	<b>17</b>	<b>11</b>	<b>14</b>	<b>19</b>	<b>3</b>	<b>24</b>	<b>13</b>	<b>15</b>	<b>10</b>	<b>15</b>	<b>170</b>
Por Accidente	2	2	1	2	1	2	1	5	3	1	1	2	23
Por Infraccion	3	5	8	4	2	5	1	10	3	9	4	3	57
Por Control Preventivo	3	9	6	4	10	4	1	4	6	2	5	5	59
Por Síntomas	2	3	2	1	1	8	0	4	1	3	0	5	30
<b>TOTAL DE PRUEBAS NEGATIVAS</b>	<b>5</b>	<b>7</b>	<b>4</b>	<b>4</b>	<b>10</b>	<b>4</b>	<b>1</b>	<b>12</b>	<b>8</b>	<b>2</b>	<b>5</b>	<b>4</b>	<b>66</b>
Por Accidente	2	1	1	2	1	1	1	3	3	0	0	1	16
Por Infraccion	2	1	2	0	1	2	0	2	0	1	1	0	12
Por Control Preventivo	1	3	1	2	8	1	0	5	4	1	4	2	32
Por Síntomas	0	2	0	0	0	0	0	2	1	0	0	1	6
<b>PRUEBAS POSITIVAS POR MOTIVO</b>	<b>5</b>	<b>12</b>	<b>13</b>	<b>7</b>	<b>4</b>	<b>15</b>	<b>2</b>	<b>12</b>	<b>5</b>	<b>13</b>	<b>5</b>	<b>11</b>	<b>104</b>
Por Accidente	0	1	0	0	0	1	0	2	0	1	1	1	7
Por Infraccion	1	4	6	4	1	3	1	8	3	8	3	3	45
Por Control Preventivo	2	6	5	2	2	3	1	0	2	1	1	3	28
Por Síntomas	2	1	2	1	1	8	0	2	0	3	0	4	24
<b>PRUEBAS POSITIVAS POR SUSTANCIAS</b>	<b>7</b>	<b>18</b>	<b>16</b>	<b>12</b>	<b>7</b>	<b>22</b>	<b>2</b>	<b>18</b>	<b>9</b>	<b>20</b>	<b>6</b>	<b>12</b>	<b>149</b>
Por Cocaína	0	5	7	3	3	8	1	9	3	11	3	9	62
Por Opiaceos	1	13	1	1	1	2	1	1	0	1	0	1	23
Por Benzodiacepinas	0	0	0	0	0	0	0	0	0	0	0	0	0
Por Cannabis	4	0	8	5	3	9	0	7	4	5	3	2	50
Por Anfetaminas	0	0	0	3	0	2	0	1	2	2	0	0	10
Por Metanfetaminas	0	1	0	0	0	1	0	0	0	1	0	0	3
<b>NEGATIVA a someterse a la Prueba</b>	<b>0</b>	<b>0</b>	<b>0</b>	<b>0</b>	<b>0</b>	<b>0</b>	<b>0</b>	<b>0</b>	<b>0</b>	<b>0</b>	<b>0</b>	<b>0</b>	<b>0</b>
<b>Extraccion de Sangre</b>	<b>0</b>	<b>0</b>	<b>0</b>	<b>0</b>	<b>0</b>	<b>0</b>	<b>0</b>	<b>0</b>	<b>0</b>	<b>0</b>	<b>0</b>	<b>2</b>	<b>2</b>

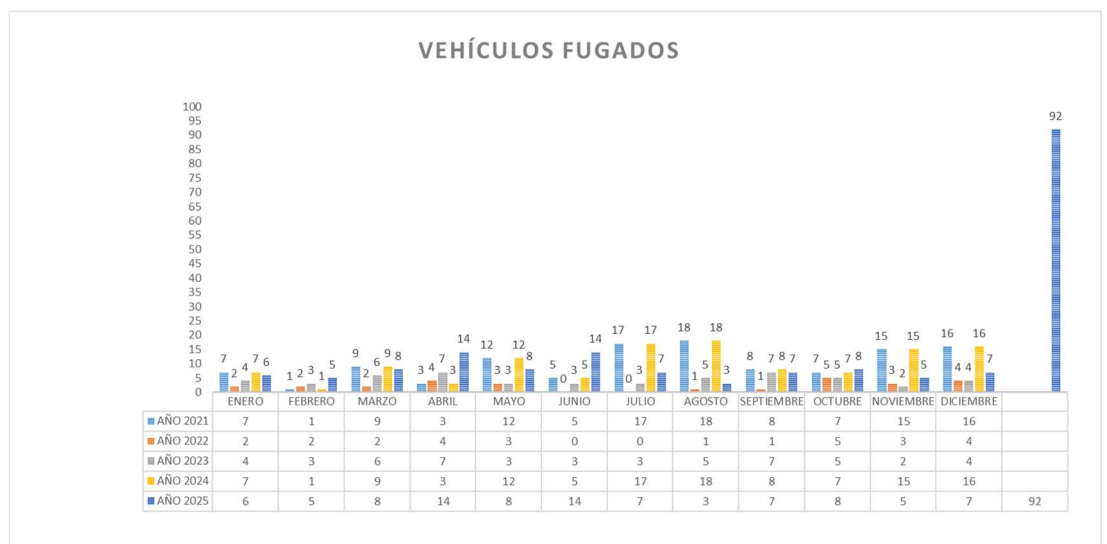

SINIESTROS VEHÍCULOS FUGADOS 2025													
	E N E	F E B	M A R	A B R	M A Y	J U N	J U L	A G O	S E P	O C T	N O V	D I C	T O T A L E S
<b>Accidentes</b>	51	56	76	80	65	89	66	70	74	78	59	80	844
<b>Fugados</b>	6	5	8	14	8	14	7	3	7	8	5	7	92
<b>Localizados</b>	3	4	7	8	4	8	3	2	6	5	4	5	59



INFORMES A JUZGADOS, COMPAÑIAS, PARTICULARES, ETC. 2025													AÑO	AÑO	AÑO	AÑO	AÑO	AÑO	
	E	F	M	A	M	J	J	A	S	O	N	D	TOTALS	2024	2023	2022	2021	2020	2019
	N	E	A	R	A	U	U	G	E	C	O	I							
<b>TOTAL</b>	40	22	40	45	67	29	49	45	42	47	63	26	515	401	414	401	444	398	489
<b>Cias, abogados, etc.</b>	39	17	36	36	60	25	47	44	38	45	51	24	462	378	359	361	401	375	446
<b>Juzgados</b>	0	1	1	4	3	0	1	0	1	1	7	0	19	17	19	21	23	20	34
<b>Patrimonio</b>	1	4	3	5	4	4	1	1	3	1	5	2	34	3	1	2	3	3	0
<b>Otros</b>	0	0	0	0	0	0	0	0	0	0	0	0	0	3	3	9	17	0	9

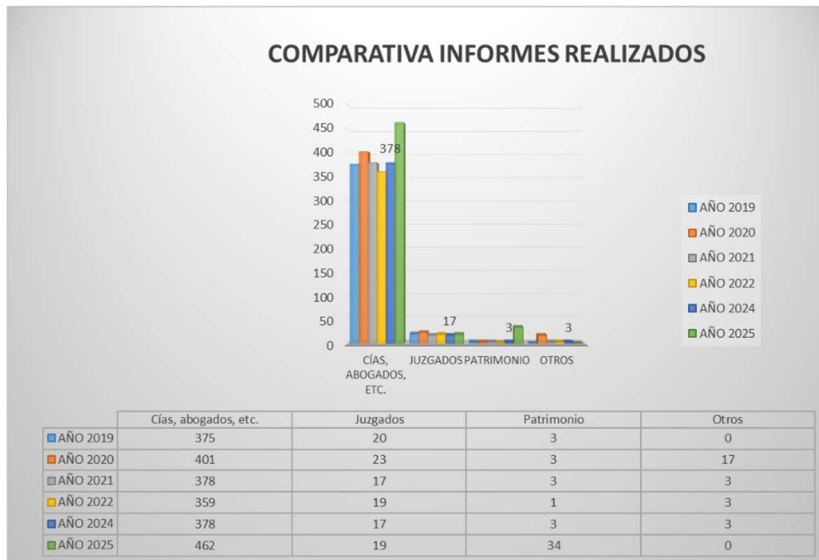

DILIGENCIAS 2025													AÑO	AÑO	AÑO	AÑO	AÑO	AÑO	
	E	F	M	A	M	J	J	A	S	O	N	D	TOTALS	2024	2023	2022	2021	2020	2019
	N	E	A	R	A	U	U	G	E	C	O	I							
<b>TOTAL</b>	12	8	17	13	11	11	7	8	7	13	10	13	130	132	140	185	158	76	140
<b>Accidentes</b>	3	6	2	3	3	6	3	2	2	2	4	4	40	38	40	44	38	17	53
<b>Juicios Rápidos</b>	8	2	14	9	8	5	4	6	5	10	6	9	86	86	91	134	117	54	84
<b>Perros</b>	1	0	0	1	0	0	0	0	0	1	0	0	3	4	4	1	1	3	1
<b>Otros</b>	0	0	1	0	0	0	0	0	0	0	0	0	1	4	5	6	2	2	2

<b>JUICIOS RÁPIDOS</b>	2025	2024	2023	2022	2021	2020	2019
<b>TOTAL</b>	86	91	101	134	117	56	90
Carecer de Permiso de Conducir	33	29	53	48	54	23	40
Negativa a realizar la Prueba de Alcoholemia o Drogas	8	6	6	7	7	0	6
Positivo en alcoholemia por Infracción	11	7	8	22	22	4	6
Positivo en alcoholemia por Síntomas	19	33	19	44	28	24	22
Positivo en alcoholemia por Control	7	13	12	10	3	3	12
Positivo en drogas por síntomas	1	1	0	3	0	0	3
Exceso de velocidad	2	1	3	4	2	2	1
Falsificación Certificado ITV	2	0	0	4	1	0	0
Otros motivos.....	3	1	0	0	0	0	0

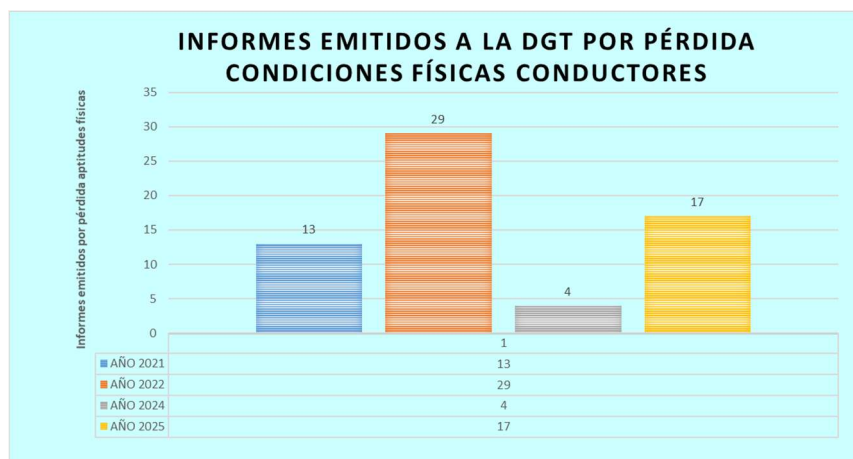
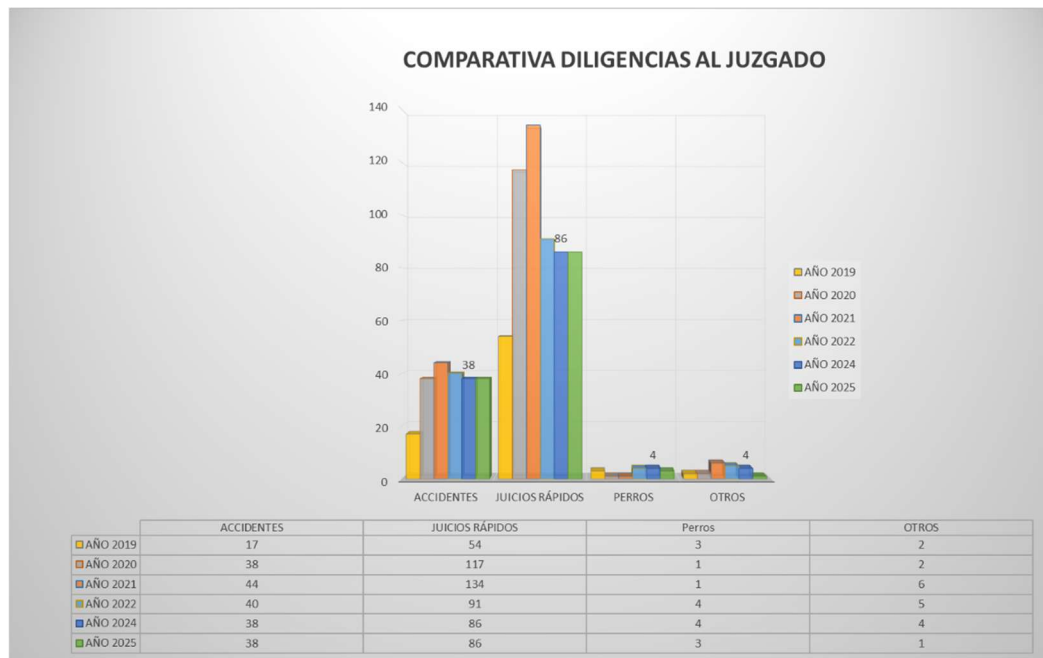



#### 4. Unidad de Medio Ambiente

La Unidad de Medio Ambiente es la encargada de localizar y denunciar todas las acciones que van en contra del medio ambiente. Además, es responsable del control de vertidos ilegales, de las obras tanto en vía pública como en edificios, de la ocupación de vía pública, de lo relacionado con los perros (control del censo canino, informes para la concesión de licencia para la tenencia de perros potencialmente peligrosos).

Asimismo, también realiza los informes correspondientes para la concesión de las licencias para la tenencia de armas de aire comprimido.





## Resumen Ejecutivo 2025

**475**  
DENUNCIAS TOTALES

- **Estabilidad:** El volumen de actividad se mantiene estable respecto a 2024 (507 denuncias), consolidando la carga de trabajo tras el repunte post-2021.
- **Top 3 Categorías:** La mayor incidencia se registra en 'Otras no O.V.P' (122), 'O.V.P - Veladores' (65) y 'Perros' (54).
- **Picos Operativos:** **Junio y octubre** fueron los meses de mayor actividad policial.

<b>INFORMES REALIZADOS EN EL AÑO 2025</b>													
	Ene.	Feb.	Mar	Abr	May	Jun	Jul	Ago	Sep	Oct	Nov	Dic	Tot.
INF PERROS PELIGROSOS	12	24	9	21	3	3	3	24	15	15	9	9	147
O.V.P. - ANDAMIOS	6	3	1	1	4	1	1	2	1	5	3	2	30
O.V.P. - GRÚAS	6	11	17	9	15	15	17	18	10	16	8	5	147
O.V.P. - CONTENEDORES	29	28	30	24	34	39	31	32	29	26	25	21	348
O.V.P. - VELADORES	8	36	35	34	29	19	7	10	13	7	18	2	218
O.V.P. - VALLAS	19	23	39	19	32	23	17	14	15	18	16	15	250
O.V.P. - VARIOS	24	36	64	18	58	34	17	51	30	19	17	35	403
O.V.P. - C. PUBLICITARIOS	7	8	10	5	7	3	5	4	6	11	2	1	69
INFORME VADOS	8	9	14	8	11	5	8	7	4	13	4	9	100
CORTES DE CALLE	4	1	9	9	9	5	3	7	2	2	7	3	61
INFORMES JUZGADO	2	2	4	3	3	2	2	0	1	9	5	4	37
PARALIZACIONES		1					1				1		3
PRECINTOS/CLAUSURAS				1							1		2
RUIDOS	1	1	2	1	3	1		1	2	1		1	14
D. URBANÍSTICA	4	7	1	3	11	8	14	28	30	23	13	18	160
TRÁFICO	6	10	20	10	23	8	5	7	15	18	10	15	147
MEDIO AMBIENTE	2	1	1	5	1	3	2	2	3	1	2	3	26
ALEGACIONES	1	1	2	4	2	2	2	1	5	4	2	2	28
OTROS	1	3	1	3			3	1	1	1	2	5	21
RECL. PATRIMONIAL		1			2	1		1	2	2	1		10
INFORMES ARMAS	8	4	20	4	20	12	4	28	20	8	12	8	148
<b>TOTAL</b>	<b>148</b>	<b>220</b>	<b>279</b>	<b>182</b>	<b>277</b>	<b>184</b>	<b>142</b>	<b>238</b>	<b>205</b>	<b>199</b>	<b>148</b>	<b>158</b>	<b>2380</b>

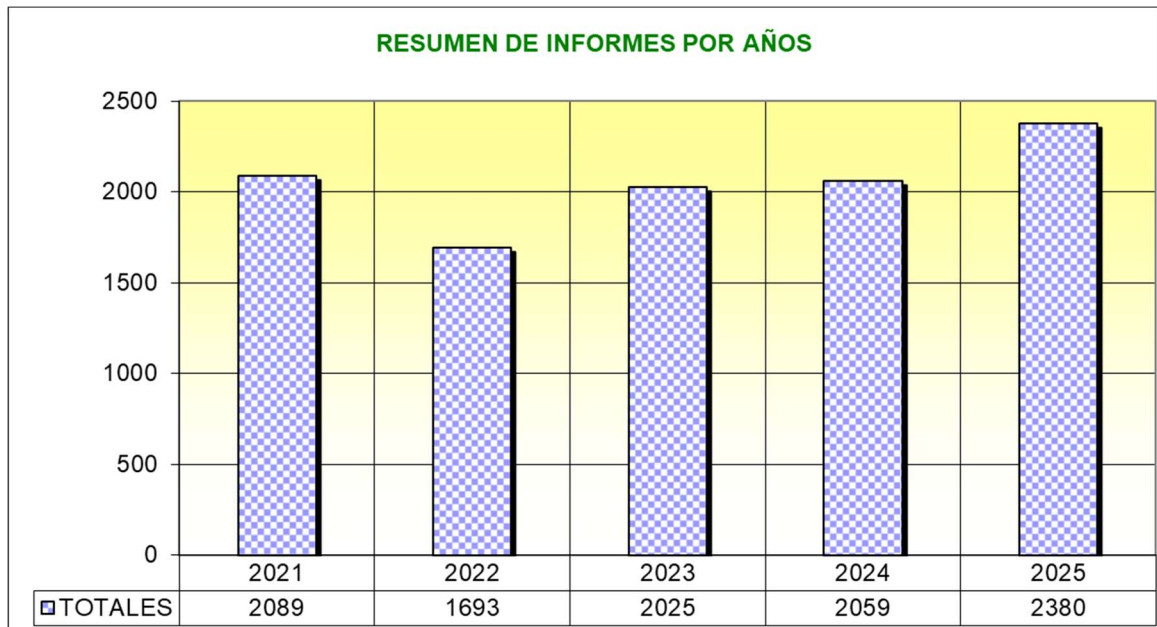

## Civismo y Calidad de Vida



### Tenencia de Animales

**54 Denuncias Totales**

Tendencia constante durante todo el año (promedio 4-5/mes).



### Residuos y Vertidos

**26 Denuncias Totales**

24 Sólidos + 2 Líquidos.  
Foco puntual en febrero y marzo.



### Contaminación Acústica

**12 Denuncias Totales**

Repunte significativo en noviembre (50% de los casos anuales).

NotebookLM

## Evolución Interanual (2021-2025)

**Fase de Estabilización:** La unidad mantiene una actividad constante cercana a las 500 actuaciones anuales, muy superior a los niveles de 2021.

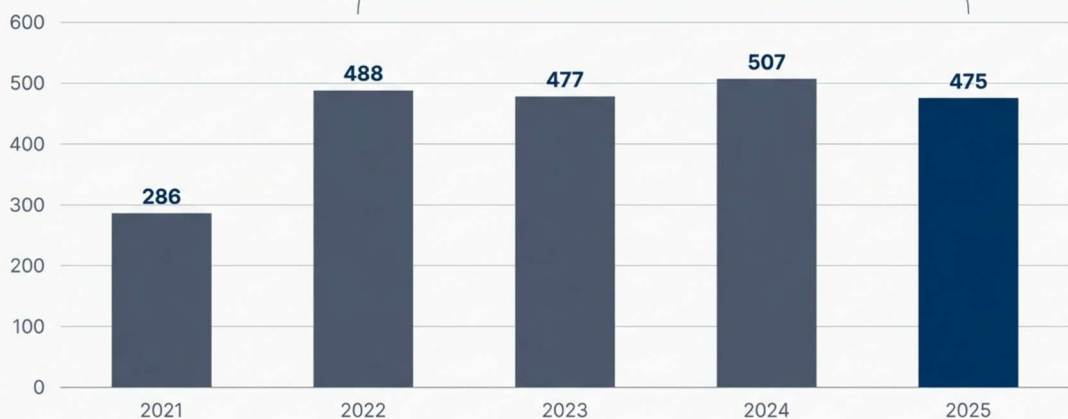

NotebookLM

<b>TOTAL SERVICIOS POR AÑOS</b>													
	<b>Ene.</b>	<b>Feb.</b>	<b>Mar.</b>	<b>Abr.</b>	<b>May.</b>	<b>Jun.</b>	<b>Jul.</b>	<b>Ago.</b>	<b>Sep.</b>	<b>Oct.</b>	<b>Nov.</b>	<b>Dic.</b>	<b>Total</b>
<b>2025</b>	167	258	310	212	335	265	167	256	253	264	177	191	<b>2855</b>
<b>2024</b>	212	224	80	203	291	283	185	212	265	264	192	155	<b>2566</b>
<b>2023</b>	153	207	188	203	215	227	266	237	264	235	187	120	<b>2502</b>
<b>2022</b>	139	191	240	176	238	194	217	144	190	152	192	108	<b>2181</b>
<b>2021</b>	131	219	204	213	248	262	221	178	177	164	207	151	<b>2375</b>

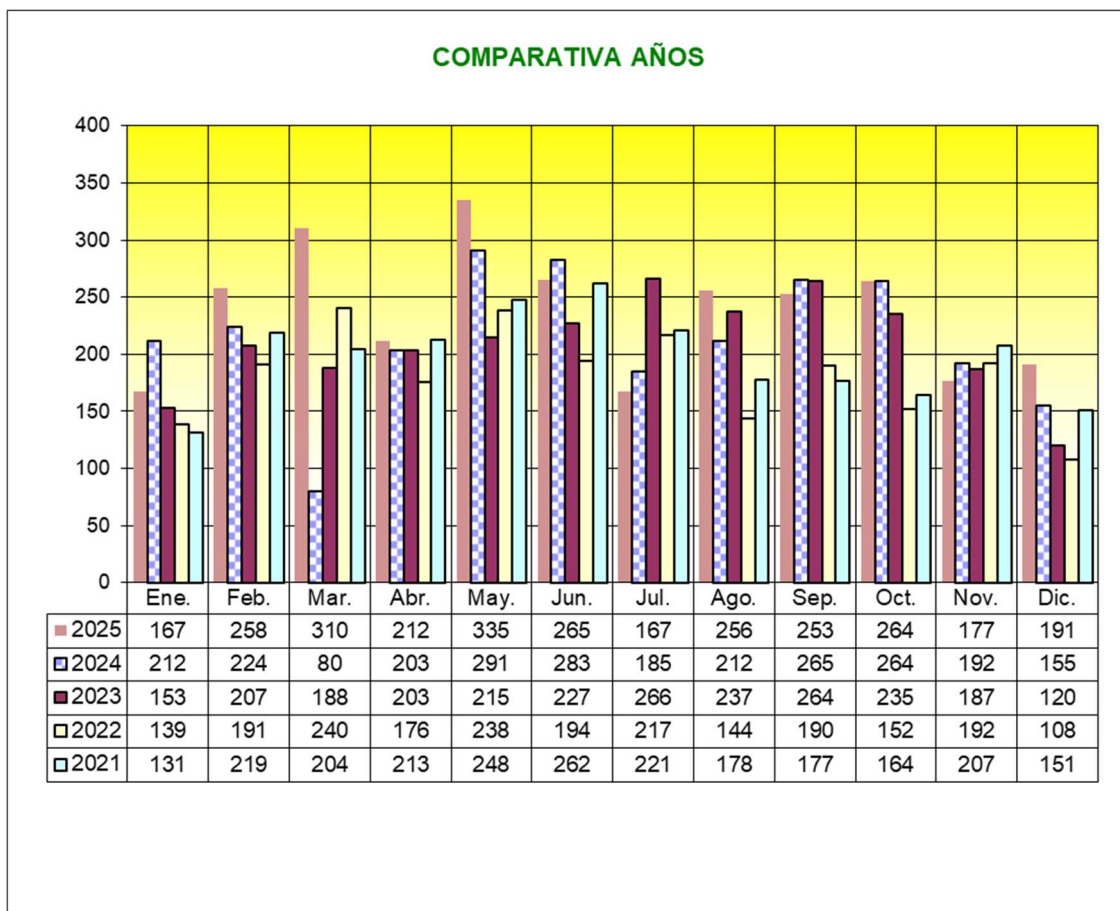

## 5. Campañas especiales de vigilancia y control.



CAMPAÑAS DE TRÁFICO REALIZADAS EN COLABORACIÓN CON LA DGT. DURANTE EL AÑO 2025								
Fecha	Campaña	Vehículos controlados	Número de pruebas	Vehículos denunciados	Conductores y ocupantes	Número pruebas positivas	denuncias	% denunciados
ene-25	Vigilancia y control del transporte escolar y de menores	41		21			21	51%
feb-25	Vigilancia y control de camiones y autobuses	55		3			20	5%
mar-25	Vigilancia y control sobre la utilización del cinturón de seguridad y otros sistemas de retención homologados	425					43	10%
abr-25	Vigilancia y control de la velocidad	4924					130	3%
jul-25	Vigilancia y control de alcohol y otras drogas	288	288			4		1%
ago-25	Vigilancia y control de la velocidad	20101					188	1%
oct-25	Vigilancia y control sobre distracciones al volante	1670		90			90	5%
nov-25	Vigilancia y control de furgonetas	348		24			30	9%
nov-24	Vigilancia y control del transporte escolar y de menores	39		13			22	56%
dic-24	Vigilancia y control de alcohol y otras drogas	300	300			1	1	0%
<b>TOTALES</b>		<b>28.095</b>	<b>588</b>	<b>127</b>	<b>0</b>	<b>5</b>	<b>504</b>	

TOTALES AÑO 2024	10.001	515	281	2.262	11	329
TOTALES AÑO 2023	8.586	526	326	1.131	17	399
TOTALES AÑO 2022	23.505	977	795	1.054	13	902
TOTALES AÑO 2021	13.097	226	59	1.157	33	777
TOTALES AÑO 2020	2.806	15	94	1.593	4	200



## 6. Unidad de Intervención Canina.



## Balance de la Unidad Canina (UICAN) de la Policía Local de Palencia 2025



### Actividades y Colaboraciones Destacadas



#### 3 detenciones por delitos contra la salud pública.

La unidad ha realizado un total de tres detenciones relacionadas directamente con el tráfico de drogas.



#### 10 colaboraciones con el CNP.

Se ha colaborado en diez ocasiones con el Cuerpo Nacional de Policía en operativos de búsqueda de sustancias.



#### Colaboración con la Guardia Civil.

Se participó en una jornada de puertas abiertas en el CEIP Clera Campoamor de Villalobón.



#### Formación y certificación a nivel nacional.

Los guías y sus perros completaron un curso de reciclaje y certificación en Villarrobledo.



#### 10 exhibiciones públicas.

Se llevaron a cabo demostraciones en colegios, institutos y centros de día para la comunidad.



## 212 actas

#### por consumo o tenencia de drogas.

Se han levantado un total de 212 actas por infracciones relacionadas con sustancias estupefacientes en la vía pública.

### Total de Drogas Incautadas en 2025

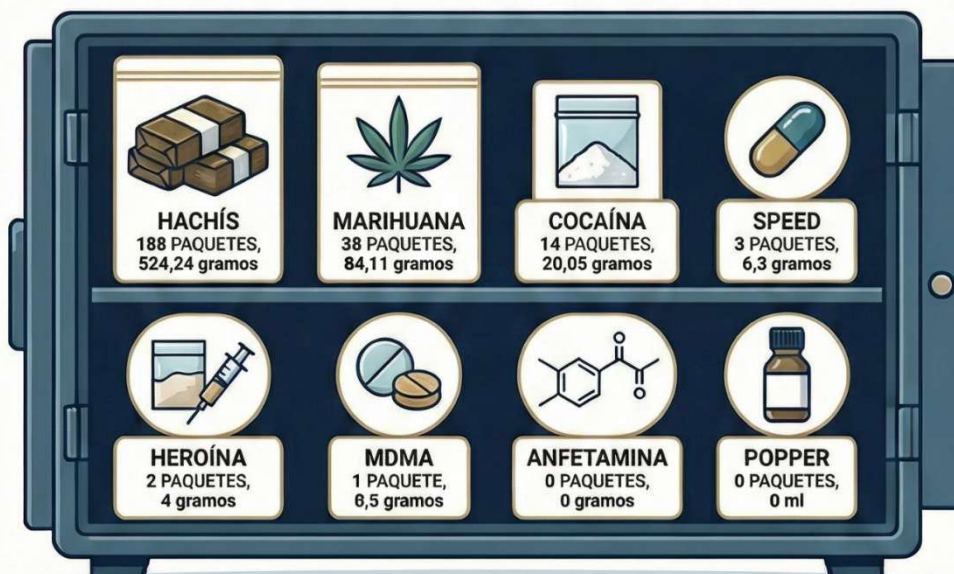



## 7. Unidad Administrativa

### a).- Trámites de gestión interna.

En un colectivo tan numeroso, el campo de recursos humanos necesita de una dedicación constante y minuciosa. Como se ha citado anteriormente la Plantilla consta de 115 efectivos, debiendo gestionar todo lo relacionado con cuadrantes de trabajo y descanso, solicitudes de licencias y permisos, comunicación a los afectados de las citaciones judiciales o de otras administraciones o tipo, control de las bajas por ITT. bien por enfermedad común o accidente laboral, organizando el servicio diario para que queden cubiertos los servicios mínimos en función de las necesidades de cada día.

Datos de la gestión interna								
Motivo	2025	2024	2023	2022	2021	2020	2019	2018
Bajas por ITT.	103	85	85	117	105	50	44	34
Bajas por accidente laboral	15	8	17	12	5	5	9	7
Policías afectados por ITT.	66	51	63	69	57	40	41	36
Jornadas en situación de ITT.	3839	7641	3116	3152	3.427	1.903	1.928	7.307
Cuadrantes laborales	115	105	105	108	108	112	77	119
Citaciones judiciales a Agentes	163	172	194	130	138	165	238	151

b).- Trámites de gestión externa.

Como se ha citado anteriormente, al trabajo de campo realizado por los Policías debe de darse el curso oportuno. Unidades como Atestados, M. Ambiente y Grúa-Deposito, realizan todos los informes o diligencias correspondientes a las intervenciones que realizan. El resto, se da trámite desde la U. administrativa, es decir, las denuncias relacionadas con el tráfico y las denuncias administrativas. Además, se da curso, entrada y salida, a los documentos que llegan a través de la administración electrónica.

Otros documentos									
Programa	Concepto	2025	2024	2023	2022	2021	2020	2019	2018
	Ordenes de alejamiento	151	327	234	209	127	109	63	192
	localizaciones permanentes	79	119	82	64	62	67	55	47
	Citaciones a particulares	362	144	39	48	101	50	2	84
	Partes de anomalías en vía pública	*	535	683	1.145	777	633	875	1.377
EUROCOP	Registro de entrada	2298	953	1044	891	575	808	297	568
	Registro de salida	1458	1653	1956	2065	2.414	2.048	2.858	4.298
EXPEDIENTES	Registro de entrada	1698	1523	1783	1.832	1.747	1.220	N.O.*	N.O.*
	Registro de salida	1381	500	600	404	484	330	N.O.*	N.O.*
HERMES	Registro de entrada	466	590	488	352	202	172	N.O.*	N.O.*
	Registro de salida	287	341	200	130	116	20	N.O.*	N.O.*
<b>TOTALES</b>		<b>8.180</b>	<b>6.685</b>	<b>7.109</b>	<b>7.140</b>	<b>6.605</b>	<b>5.457</b>	<b>4.150</b>	<b>6.566</b>

## 8. Agente Tutor, Unidad de Menores, Viogen y Acción Social

a) Intervenciones con adultos.

Salud mental: donde se incluyen todas las intervenciones que surgen con motivo de la enfermedad mental, del tipo que sea, de un individuo que provoca algún tipo de malestar en la sociedad o en el mismo. Se incluyen además en este apartado los intentos autolíticos y las intervenciones con el entorno de la persona que sufre de enfermedad mental.

Edad avanzada: recoge todas las intervenciones realizadas con personas que tienen una edad avanzada, teniendo o no deterioro cognitivo, y que con motivo de su edad se ve necesaria la intervención de la administración para procurar su bienestar físico, mental y emocional.

Personas sin hogar/indigentes/vagabundos: se incluyen las intervenciones de cualquier tipo realizadas con individuos sin techo, incluyendo desde intervenciones por desorden y suciedad de la vía pública hasta la gestión de su situación a través de servicios sociales. En concreto en este bloque podemos encontrar casos enquistados de larga duración y difícil solución.

b) Intervención con menores.

En cuanto a las intervenciones con menores de edad, hemos destacado los siguientes bloques:

Absentistas: donde se recogen todas las intervenciones con menores de 16 años que por el motivo que sea no acuden al centro escolar, desde su identificación en la vía pública hasta su traslado al centro escolar.



**Balance Anual de Intervenciones: Agente Tutor 2025**

Resumen de las 298 intervenciones realizadas por el Agente Tutor en 2025, diferenciando entre menores y adultos, y la gestión de 87 informes derivados.

**Perfil de las Intervenciones (Adultos vs. Menores)**

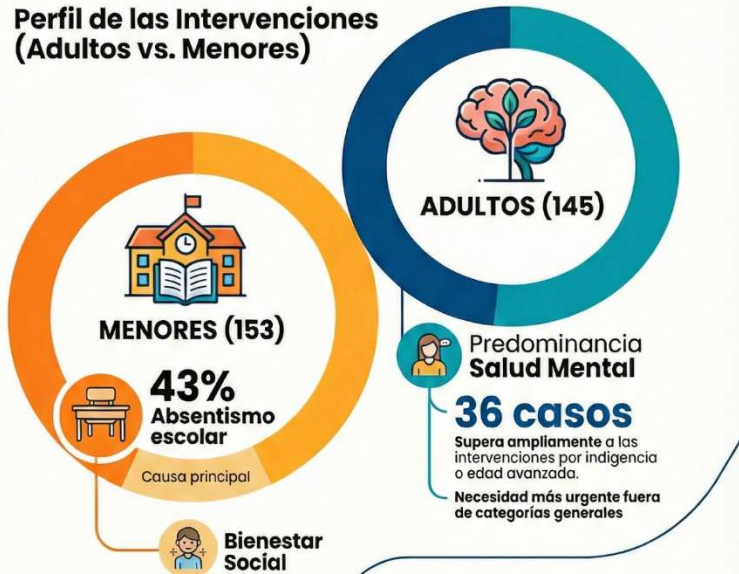

Salud mental: al igual que en el caso de los mayores de edad, se ha recogido un apartado donde se incluyen todas las intervenciones que tienen que ver con cualquier tipo de enfermedad mental, incluyendo también los casos relacionados con intentos autolíticos.

Acoso: se incluyen en este apartado todos los casos que llegan al departamento, bien desde los centros escolares, desde alumnos o profesorado o desde padres de perjudicados que puedan estar relacionados con acoso escolar.

Desamparo: referentes a todos los casos con menores en riesgo de desprotección.

**Gestión de Informes y Derivaciones**

**87 informes oficiales tramitados**

Documentación enviada de oficio o por solicitud de diversos organismos públicos.



**Enfoque en absentismo y bienestar social.**  
Dos tercios de los informes se dirigen a Absentismo y CEAS.

**c) Actuaciones ámbito escolar. Plan de educación vial y convivencia**

La formación en seguridad vial y convivencia constituye una herramienta esencial para preparar a los niños, niñas y jóvenes en el ejercicio responsable de la ciudadanía. La etapa escolar se presenta como el ámbito idóneo para transmitir conocimientos, fomentar actitudes y desarrollar habilidades que favorezcan una movilidad segura, sostenible y respetuosa, al mismo tiempo que se fortalecen valores de convivencia positiva en el entorno social.



Conscientes de esta necesidad, la Policía Local de Palencia ha diseñado en el último año un Plan de Educación Vial y Convivencia, destinado a los centros escolares de la ciudad, con el propósito de integrar la educación vial en el proceso formativo del alumnado. El plan combina la normativa vigente con un enfoque pedagógico dinámico y participativo, que busca implicar tanto al alumnado como al profesorado y a las familias en la construcción de una cultura vial y ciudadana sólida.



A través de este programa, se pretende que los escolares adquieran no solo los conocimientos básicos sobre normas de circulación y seguridad, sino también valores fundamentales como el respeto, la solidaridad y la responsabilidad compartida en el uso de los espacios públicos. De este modo, la educación vial se convierte en un medio eficaz para prevenir accidentes y, a la vez, en un instrumento de aprendizaje para una mejor convivencia en la comunidad palentina.

<b>TOTAL TALLERES IMPARTIDOS</b>	<b>62</b>
<b>TOTAL ALUMNOS QUE HAN PARTICIPADO</b>	<b>1351</b>



# Educación Vial y Convivencia en las Escuelas de Palencia

Un plan pedagógico dinámico de la Policía Local para integrar la educación vial, fomentando valores de movilidad segura y ciudadanía responsable.

## Objetivos y Valores del Plan



### Movilidad Segura y Sostenible

Desarrolla habilidades para que los jóvenes ejerzan una ciudadanía responsable en el entorno social.



### Valores de Convivencia

Promueve el respeto, la solidaridad y la responsabilidad compartida en el uso de espacios públicos.



### Enfoque Pedagógico Participativo

Combina la normativa vigente con la implicación de alumnos, profesorado y familias.

## Impacto del Programa en la Comunidad



### Talleres Impartidos

Representa el total de sesiones educativas realizadas durante el último año.



### Alumnos Participantes

Cantidad total de escolares que se han beneficiado del programa de formación vial.

d) Viogen.

El departamento ha tenido asignadas durante el año 2025 un total de 34 mujeres víctimas de violencia de género, todas ellas en riesgo bajo, conforme al convenio firmado entre el Ayuntamiento de Palencia y Policía Nacional. Se realiza el seguimiento y protección de las mismas a través de entrevistas telefónicas periódicas, visitas esporádicas y acompañamientos en casos necesarios.

En diciembre de 2025 se procedió a inactivar un total de 10 víctimas, cerrando el año con 24 víctimas asignadas al departamento.

Asistencia Comisión Territorial contra la Violencia de Género

Miembros del departamento acuden, convocados por el Delegado Territorial contra la Violencia de Género, y participan en la Comisión Territorial contra la Violencia de Género en la provincia de Palencia.

Mesa de trabajo para las víctimas de trata de seres humanos.

Miembros del departamento acuden, convocados por la Sra. Fiscal Delegada de Extranjería, a la Mesa de Trabajo para la aplicación del Protocolo Marco de Protección de las Víctimas de Trata de Seres Humanos.

SPACE PROJECT



Proyecto SPACE (Solidaridad, Participación, Acceso, Comunidad y Equidad)

Proyecto que busca fortalecer la integración social y el desarrollo comunitario de las ciudades europeas a través de la participación ciudadana centrándose en la diversidad étnica y racial de los barrios europeos. Todo ello bajo las directrices de la Unidad de Agente Tutor de la Policía Local de Palencia, que transmitirá a través de varios eventos, dentro y fuera de España, su protocolo de actuación al resto de países socios europeos.

La creación y dirección del Proyecto se comienza en marzo del año 2025, teniendo una previsión de dos años de duración.

Se llevan a cabo diferentes reuniones para presentar el proyecto, conocer a los socios participantes, administrar la financiación económica...

Se realizan diferentes gestiones relacionadas con los transportes y viajes necesarios, los hoteles y las actividades que se llevarán a cabo en cada reunión interna con socios, conferencia y sesiones programadas.

# Comparativa de Gestión Educativa y Social: 2024 vs. 2025

Análisis comparativo del rendimiento y carga de casos entre el curso escolar 2023-2024 (datos 2024) y el año natural 2025, mostrando un crecimiento masivo en población y expedientes.

**AÑO 2024**  
(Curso 2023-2024)



**Alumnos:**  
870 registrados



**Absentistas:**  
18 casos registrados



**Informes de Absentismo:**  
18 informes

**Evolución de Informes Administrativos**



**Fiscalía:**  
9 casos



**CEAS:**  
[Reducido ≈ 33%]



**Infancia:**  
[Reducido ≈ 33%]

**AÑO 2025**  
(Año Natural)



**Alumnos:**  
1,351 registrados



**Absentistas:**  
66 casos registrados



**Informes de Absentismo:**  
31 informes

**Evolución de Informes Administrativos**



**Fiscalía:**  
15 casos



**CEAS:**  
[Reducido ≈ 33%]



**Infancia:**  
[Reducido ≈ 33%]

**2025**

**+155.22%**  
Alumnos

**+366.66%**  
Absentistas

**+166.66%**  
Fiscalía

**+172.22%**  
Informes de Absentismo

## Gestión del Padrón Municipal: Cifras Clave



**123**

### Reagrupamientos

Representa la actividad con mayor volumen de notificaciones gestionadas.



**90**

### Empadronamientos

Trámites registrados para la actualización de residentes en el municipio.



### 3 Informes de Patrimonio

Gestiones específicas realizadas por el Departamento de Patrimonio.

## 9. Objetos perdidos

# Oficina de Objetos Perdidos: Informe Anual 2025



**990** objetos depositados

Esta es el número total de artículos perdidos que se recibieron en la oficina durante todo el año.

### Resumen del Año 2025



**595** objetos entregados a sus dueños

Representa el número de artículos que fueron reclamados y devueltos con éxito.



### Tasa de Devolución

Es el porcentaje de objetos devueltos en relación con el total de objetos depositados en 2025.



**672** denuncias ciudadanas

Número total de denuncias por pérdida de objetos recogidas directamente de los ciudadanos.

### ¿Qué se pierde más?

Top 5 de objetos depositados en 2025



#### 1. Carteras / Monederos

Con 244 unidades, son el objeto perdido más



#### 2. Teléfonos Móviles

Se recibieron un total de 141 teléfonos móviles



#### 3. Llaves

Un total de 123 juegos de llaves fueron depositados en la



#### 4. Gafas

Se gestionaron 72 pares de gafas durante 2025.



#### 5. Documentación Personal

Se depositaron 60 documentos como



## Memoria Policía Local Palencia 2025



## RECORTES DE PRENSA





## Memoria Policía Local Palencia 2025





UNIVERSIDAD La Yutera demanda un edificio para poder investigar en el nuevo grado de Biotecnología

HOY CON UN MONOGRAFICO FINAL COPA FOUR BILLONESTO

200 DIAS

# Diario Palentino

Sábado, 24 de enero de 2026 | Número 27.051



**MUNICIPAL | LAS CUENTAS PARA 2026**

## Dictamen favorable del presupuesto local con la abstención del PP, Vox e IU-P

El documento se elevará a pleno el próximo miércoles para su aprobación • La congelación del IBI para el ejercicio de 2027 recibe el apoyo unánime de todos los grupos

**CAMPO | PROTESTA EN LA CAPITAL EL VIERNES** Una tractora infantil con reparto de patatas y azúcar contra Mercosur

**SUCESOS | ACCIDENTE FERROVIARIO** El primer informe indica que la vía estaba rota antes del paso del Iryo

**POLICIA LOCAL**

### LA UNIDAD CANINA SOPLA DOS VELAS

El trío de agentes y perros que integran este servicio, que se implantó en 2024, ha permitido levantar otras 212 actas durante el pasado año por tenencia de sustancias estupefacientes e imponer 127.000 euros en multas



**El Norte de Castilla**

## Auxiliada en la calle una mujer tras discutir con su marido en Palencia

La Policía Local de Palencia han detenido a un varón de 41 años por un presunto delito de violencia de género

### 4 | PALENCIA |

## Carteras, boletos de sorteos... y una pierna ortopédica

La Policía Local recogió el año pasado 764 objetos perdidos y entregó 523 en las dependencias del Cuartel

Uno de los servicios que la Policía Local, a través de su Unidad Administrativa, presta a los palentinos es el depósito y custodia de los objetos encontrados en la vía pública. Y según los datos recogidos en la memoria anual del cuerpo correspondiente a 2024, el año pasado se depositaron 764 objetos en las dependencias del Cuartel de Palencia y se entregaron 523, cuando 241 en depósito. En 2023 se depositaron 740 objetos y se entregaron 556 y un año antes, 973 y 630, respectivamente.

De un total de 764 objetos depositados el año pasado en el Cuartel de la Policía Local de Palencia, el mayor porcentaje correspondió a carteras y monederos (192), seguido de teléfonos móviles (118), boleros y mochilas (103), llaves (69), gafas (55), DNI, pasaportes y tarjetas de residencia (48) y prendas de vestir (32). También fueron las carteras y monederos los objetos que la Policía Local entregó en mayor proporción (169), seguidos de los boleros y mochilas (50) y documentaciones personales (48).

Rosa Iglesias es la funcionaria encargada del departamento de objetos perdidos de la Policía Local. Ella tramita las demandas de las personas que han perdido al-



Pierna ortopédica en el depósito de objetos perdidos.



Varias bicicletas en dependencias policíacas. FOTOGRAFÍA MARÍA ROSA

señora que no se acordaba del número que llevaba pero que nos dijo lo que ponía por detrás de con qué personas lo compartía y lo comprobamos en la fotocopia», señala Rosa Iglesias, que incide en la gran cantidad de llaves encontradas que quedan en depósitos en el Cuartel de la Policía Local de Palencia. «Hocimos muchas más a lo largo del año, de casa, de coche... Las vamos metiendo en una caja por semanas y, si nos apartan dudas sobre el inventario o características de las llaves, se las damos. Si no, las destruimos a los dos días», explica.

«Los teléfonos móviles intermanos mantenidos encontrados por sí llaman preguntando por ellos, para decirnos que los tenemos. Si es posible, los conservamos durante ese tiempo y, si al cabo de dos años no aparecen sus dueños, esos teléfonos móviles y también las tabletas o los ordenadores portátiles que nos entregan se destruyen. No se devuelven a las personas que han encontrado esos objetos porque tienen datos personales», agrega Rosa Iglesias.

«En la gaita graduada o de piel y la ropa de bebé, por ejemplo, la donamos a asociaciones si no las reclamamos», incide Rosa Iglesias, que añade además al acuerdo que la Policía Local tiene con Palibus, la empresa concesionaria del servicio de transporte urbano, y el Hospital Río Carrón de Palencia, en relación con los objetos que se pierden en los autobuses o en el Servicio de Urgencias o en habitaciones del complejo hospitalario. «Cada mes, Palibus nos trae una lista de objetos perdidos en los vehículos y lo dejan aquí por si los reclamamos, y en el hospital igual, nos traen los cosas que se pierden en Urgencias o en las habitaciones y que no se logra localizar al enfermo o a la familia», subraya.

También la Policía Nacional entrega cada semana a la Policía Local los objetos que encuentran y nosotros llevamos a la Policía Nacional DNI, pasaportes y documentos a los dueños», concluye.



una cartera con un boleto premiado, en el Cuartel de la Policía Local se hace una fotocopia de dicho boleto y se cobra el premio para evitar que expire el plazo dado para ello por la administración y el agraciado, si se acerca hasta dependencias policíacas que, al entregarse por ejemplo no se quede sin su premio.

«Hay gente por ejemplo que pierde la cartera en Navidad y tiene un décimo de lotería. Si no la traen, hacemos una fotocopia del décimo si está premiado y un agente va a cobrar el décimo y el dinero se mete junto con la cartera perdida. Nos pasó con una

SEIZ

Sociedad | Sucesos

### Detenida una pareja por agredirse mutuamente en la habitación de un hotel

Ambas personas presentaban lesiones leves. El hombre había abandonado el lugar, pero fue encontrado por una patrulla



PALENCIA (https://www.palenciaenlared.es)

CLECE EMPLEA OFERTA DE EMPLEO EN PALENCIA (CAPITAL Y PROVINCIA) ¿Buscas trabajo en el ámbito socio-sanitario?

Inicio (https://www.palenciaenlared.es/) / Palencia capital (https://www.palenciaenlared.es/palencia-capital/) / Delictos a una pareja por agredirse mutuamente en un hotel

PALENCIA CAPITAL (HTTPS://WWW.PALENCIAENLARED.ES/PALENCIA-CAPITAL/), SUCEOS (HTTPS://WWW.PALENCIAENLARED.ES/SUCESOS/)

### Detienen a una pareja por agredirse mutuamente en un hotel

Palencia en la Red (https://www.palenciaenlared.es/autor/palenci\_red/) 14/01/2026 (https://www.palenciaenlared.es/2026/01/14/)

MUNICIPAL El Ayuntamiento compra una acción de Somacyl para poder encargar obras

cultum

DIPUTACIÓN Las diez cuadrillas forestales realizaron 742 actuaciones en 232 pueblos

# Diario Palentino

Jueves, 18 de diciembre de 2025 Número 27.816 FUNDADO EN 1888 1,80€

TRÁFICO MORIR O PERDER TU VIDA

de Policía Local de Palencia. / O. Herrero

### noche del viernes en un hotel del centro de detenidos y fueron investigados por presuntos o y violencia doméstica

do a una pareja después de que presuntamente ambos tación de un hotel situado en el centro de la ciudad. Los horas del pasado viernes, 9 de enero.

Directo Programas Podcast España Economía Deportes Sociedad Más noticias Elecciones Aragón 2026

## La Policía Local de Palencia anuncia el corte de un tramo de la calle Labrador

Los trabajos de excavación han producido un movimiento de tierra que ha dejado el firme de la calzada sin apoyo suficiente.

Onda Cero Palencia X Palencia | 28.01.2026 13:05

PALENCIA

Diario Palentino  
MIÉRCOLES 19 DE NOVIEMBRE DE 2025  
6

CICLO DE ENCUENTROS

El Ateneo de Palencia inauguró ayer, con el vicerrector del campus de Palencia de la Universidad de Valladolid (UVa), Julio Javier Díez Casero, un nuevo ciclo de encuentros informales, en el que reivindicó dotar a La Yuta de un edificio para la investigación en Biotecnología.



MIÉRCOLES 24 DE ENERO DE 2025 Diario Palentino

La vocera  
Más cerca de tener presupuestos municipales



fué posible por las abstenciones de los grupos municipales del Partido Popular, Vox, IU y P y los votos no adscriptos

La Comisión de Hacienda dictaminaba favorablemente ayer el documento económico y daba luz verde a su debate y votación en un pleno que se celebrará el próximo miércoles. Un dictamen favorable que fue posible por las abstenciones de los grupos municipales del Partido Popular, Vox, IU y P y los votos no adscriptos

Dominicano Curjel y Sonia Lalanda, posiciones que hicieron buenos los votos a favor del equipo de Gobierno del PSOE frente a la única oposición de Izquierda, Palencia, ya que el tercer concejal, Ricardo Carrancho, no asistió. Del voto bueno de la Comisión de Hacienda no se puede inferir que el equipo de Gobierno de Miriam Andrés tenga asegurada la aprobación.

PALENCIA

La Uican impone 212 multas por 127.000 euros durante su segundo año de vida

La Unidad Canina incautó 639 gramos de droga en la vía pública durante 2025. La gran mayoría, 524,24 g, fue hachís

RAQUEL ARCONADA / PALENCIA

La Unidad Canina (Uican) de la Policía Local cumplió durante 2025, su segundo año de funcionamiento, sanciones por un importe cercano a los 127.000 euros tras imponer 212 multas por consumo y tenencia de drogas en la vía pública, en intervenciones que permitieron incautar un total de 639 gramos de sustancias estupefacientes. En el balance del primer año de actividad, la Uican participó en tres desparejos por delitos contra la salud pública, desarrolló numerosos operativos y retiró a personas tanto en actuaciones policíacas como en labores preventivas y educativas.

Los agentes de la Unidad solicitan un perro más para poder cubrir todas las franjas horarias

Además, las intervenciones de la Unidad Canina durante 2025 se saldaron con la grabación de 212 multas por consumo y tenencia de drogas, según datos del propio Canpro, a lo largo del pasado año la Uican participó en tres desparejos por delitos contra la salud pública, desarrolló numerosos operativos y retiró a personas tanto en actuaciones policíacas como en labores preventivas y educativas.

Policía Nacional en colaboración de sustancias estupefacientes y participó con la Guardia Civil en una jornada de puertas abiertas en el CIIP Clara Campoamor de la localidad de Villalobón. En paralelo, los guías y sus perros realizaron un curso práctico de reciclaje y contenedor en Villalobón y la unidad llevó a cabo diez exhibiciones en colegios, institutos y centros de día de la capital.

PROTOCOLO. Los datos de 2025 completan la historia muy significativa de la Uican, primer año completo de actividad de la Unidad, cuando se incautaron 737,26 gramos procedentes de ocho sustancias estupefacientes, según los datos de la Uican. En total, en sus dos años, la Uican ha incautado de las calles 1.362,56 gramos de droga. En 2024, el hachís fue también la droga más aprehendida, con 196 paquetes y 44,02 gramos, seguida de la marihuana (43,20 paquetes y 277,89 gramos). A continuación figuran la cocaína (12,83 gramos en 20 paquetes), el speed (18,45 gramos en dos paquetes), el MDMA (2,39 gramos en tres paquetes).



teni, los entretidos (2,37 gramos en cuatro paquetes) y la heroína (0,6 gramos en tres paquetes). Además, se incautaron un paquete de popper con 24 mililitros. En cuanto a actuaciones, en 2025 se llevaron igualmente 212 multas y se practicaron diez detenciones por delitos contra la salud pública.

REIVINDICACIONES. En otro orden de cosas, uno de los tres guías caninos de la Unidad controlados en 2024, desde la Policía Local destacó que, en el día de su trabajo de control de la tenencia de la mascota, se va planificando itinerario en la calle y el interior de los dispositivos congresos, así como a la Uican como un recurso ya plenamente integrado en la estrategia de seguridad ciudadana.

UN PERRO CON BUEN CORAZÓN Y UNA DIOSA

Los guías caninos eligen los nombres de sus canes. Tienen que ser cortos y que no se confundan con ninguna de las órdenes que dan

RAQUEL ARCONADA / PALENCIA

El valor de la fargona a disparar. Palencia tiene los atropellos por perros que se registran en la ciudad de Palencia, pero son incidentes profesionales a la casa de sustancias estupefacientes. En el día de su trabajo de control de la tenencia de la mascota, se va planificando itinerario en la calle y el interior de los dispositivos congresos, así como a la Uican como un recurso ya plenamente integrado en la estrategia de seguridad ciudadana.



Leticia Barrios, Gu, realizando su trabajo. PENA ARCONADA

Este can vive solo, su guía tiene con perro. Siempre me gustaron los perros y he tenido varios, por eso me ha parecido cuando nació la Unidad y quería cuidar de Neo, añadió.

Una vez que realizan su trabajo, los perros vuelven a ser cachorros y se dedican a jugar

En estos cursos los enseñan a jugar, a correr, a saltar y a jugar. Los perros vuelven a ser cachorros y se dedican a jugar. Los perros vuelven a ser cachorros y se dedican a jugar.

<p><b>HACHÍS</b> 524,24 GRAMOS</p> <p>El hachís ha sido la droga más frecuente en las intervenciones de la Unidad Canina. En total, se incautaron 524,24 gramos distribuidos en 196 paquetes. Su consumo, con 82,22 gramos menos, que los que se aprehendieron el pasado año.</p>	<p><b>MARIHUANA</b> 277,89 GRAMOS</p> <p>La marihuana ha sido la segunda droga más frecuente en las intervenciones de la Uican, que se incautaron 277,89 gramos, lo que supone 19,78 gramos menos desde 2025.</p>	<p><b>COCAÍNA</b> 12,83 GRAMOS</p> <p>La labor de Neo, Gu y Licho ha servido para incautar 12,83 gramos de cocaína distribidos en 14 paquetes. Es la tercera sustancia más frecuente en las intervenciones de la Uican durante el segundo año de vida.</p>	<p><b>HEROÍNA</b> 0,6 GRAMOS</p> <p>Si bien es una de las drogas con menor cantidad inculada durante el pasado ejercicio, no deja de ser relevante la inculada durante el segundo año de vida. En este caso, los 0,6 gramos aprehendidos se incautaron en dos paquetes.</p>	<p><b>MDMA</b> 2,39 GRAMOS</p> <p>El trabajo de los tres perros dejó también la intervención de 2,39 gramos de MDMA, también conocido como éxtasis. Como se puede observar en el protocolo de la Uican, se incautaron 2,39 gramos, 2,39 más que el ejercicio.</p>	<p><b>ANFETAMINA</b> 0 GRAMOS</p> <p>La Uican no intervino durante su segundo año de actividad en la incautación de anfetamina. El año pasado se se aprehendieron 2,37 gramos de anfetamina en un paquete de la heroína, con menor cantidad incautada durante los servicios.</p>	<p><b>SPEED</b> 18,45 GRAMOS</p> <p>La labor de los agentes permitió intervenir 18,45 gramos de speed. Estos se incautaron en tres paquetes intervinidos. Como se puede observar en el protocolo de la Uican, se incautaron 18,45 gramos, 18,45 más que el ejercicio.</p>	<p><b>POPPER</b> 0 MILILITROS</p> <p>Por su composición, el popper es la única sustancia estupefaciente que se incautó en un paquete. El año pasado se incautaron con 24 mililitros.</p>
---	---	--	---	---	--	---	--

PALENCIA AYUNTAMIENTO

Buscar...

Ciudad · El Ayuntamiento · Noticias · Planificación Ciudad · Areas municipales · Tramita

Inicio / Página de noticias / Resultado de búsqueda

La Policía Local instruye diligencias contra dos conductores por delitos contra la seguridad vial

4 de Noviembre, 2025



EL ESPAÑOL DE CASTILLA Y LEÓN

La Policía Local de Palencia frena el intento de una pareja okupa con dos hijos menores de entrar a un domicilio

- Ante la presencia policial, desistieron voluntariamente en su intento de acceder a la vivienda.
- Más sucesos: Investigan a un hombre de Madrid como presunto responsable de la amenaza de bomba en una iglesia de Palencia

La Policía Local de Palencia ha logrado frenar el intento de okupación una vivienda por parte de una pareja de 28 y 27 años que intentó entrar a un domicilio junto a sus dos hijos menores de edad.

El suceso tuvo lugar durante la mañana de este pasado miércoles, 29 de enero, a eso de las 12:03 horas, cuando la sala de operaciones del 112 de Castilla y León dio aviso a la Policía Local de la alerta de un testigo que estaba presenciando el intento de okupación en la calle Don Pelayo de la capital.

Diario Palentino

Miércoles, 19 de noviembre de 2025. Número 27.787. FUNDADO EN 1988. 1.80€

Los jabalíes cazados para autoconsumo casi doblan a las matanzas de cerdos

A 343 marranos se les realizó la pasada campaña examen veterinario posterior a su muerte en domicilios particulares, frente a los 567 jabalíes



Mejorar la convivencia

# COMPROMISO CON PALENCIA

Protección • Educación • Servicio



# Memoria 2025